Visersgilde 1630
70-01/207-1

13

[illegible]

14

[illegible]

15

[illegible]

16

[illegible]

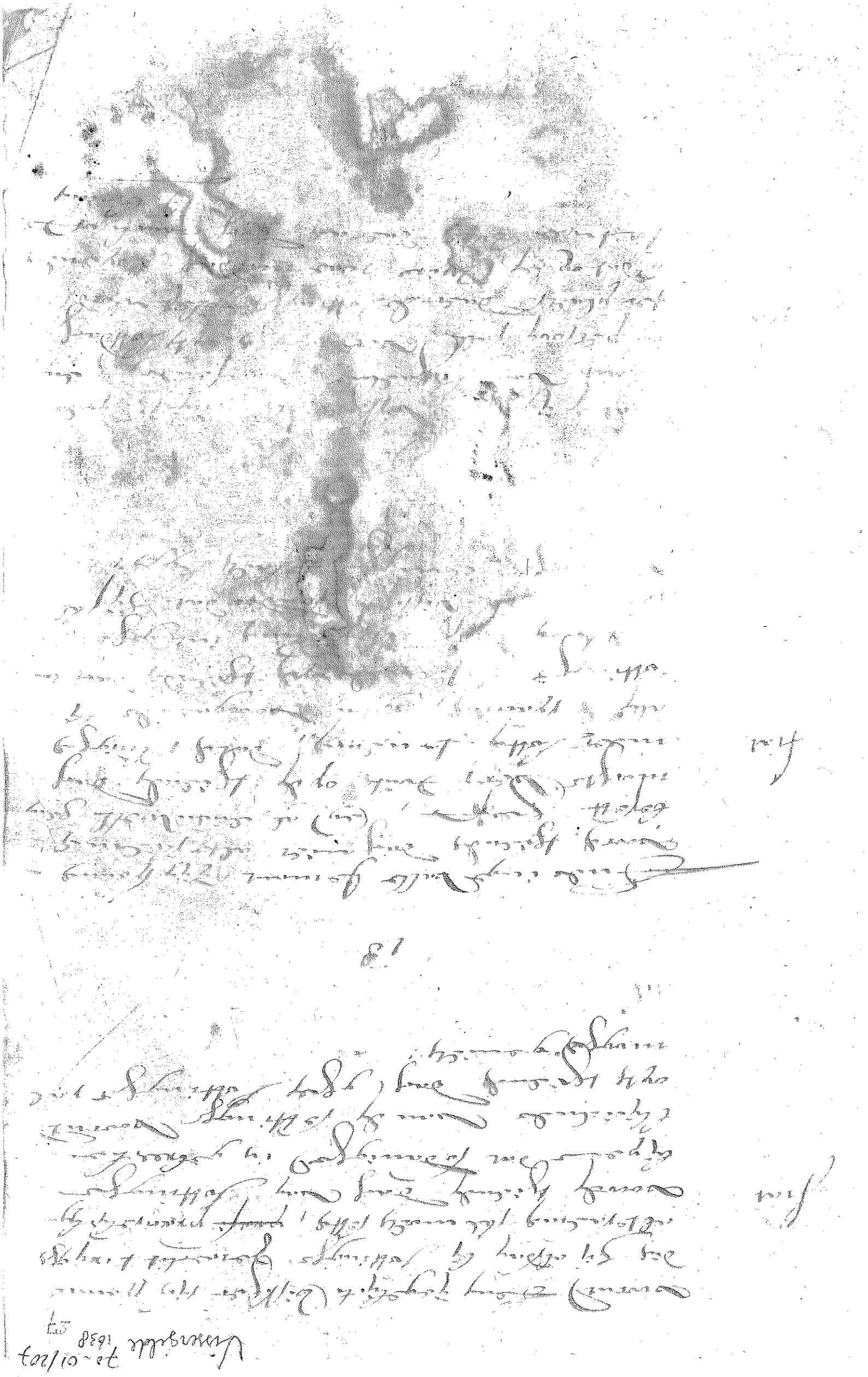

Schoenmakers 70-01/207-38 VI

11

12

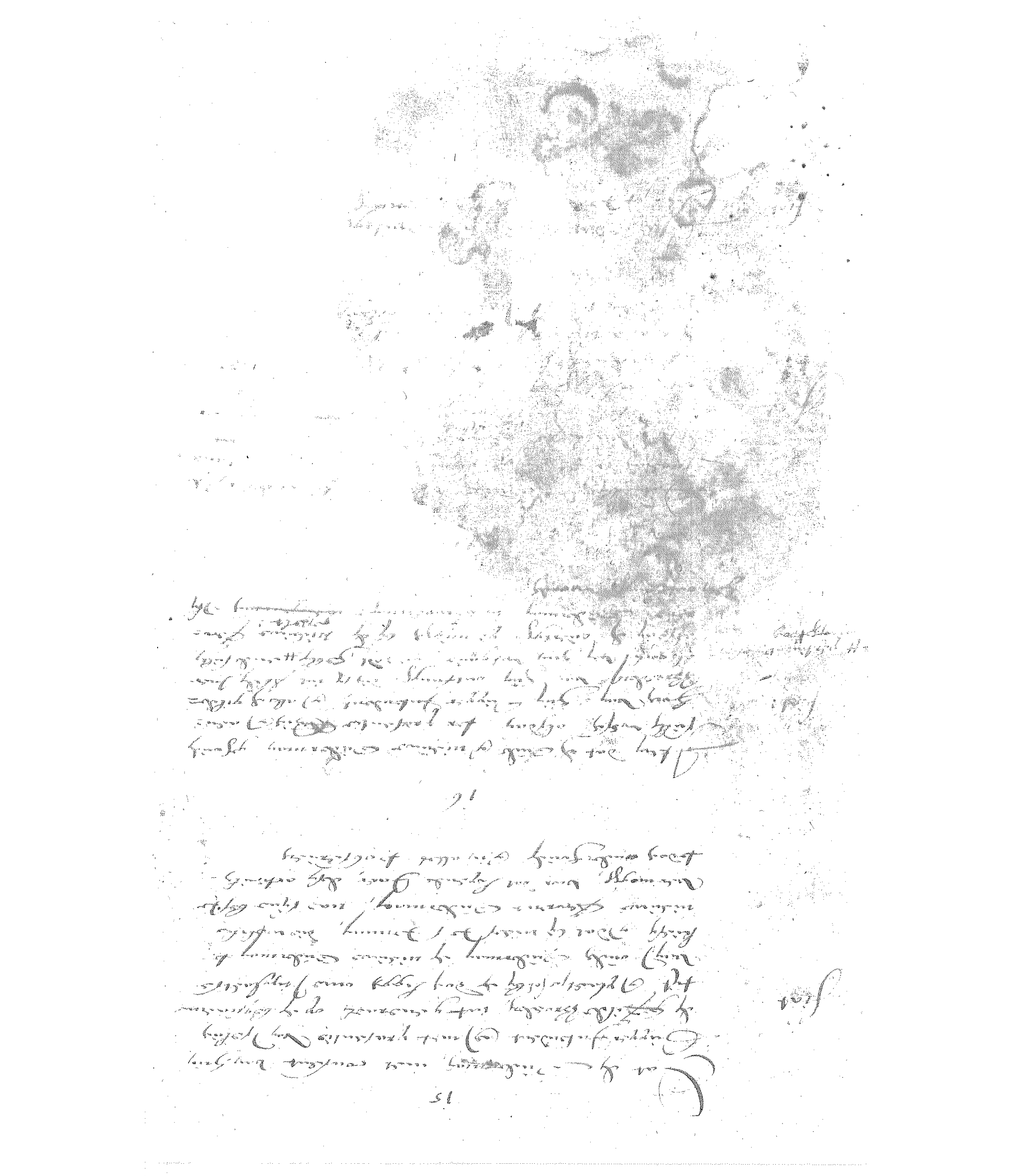

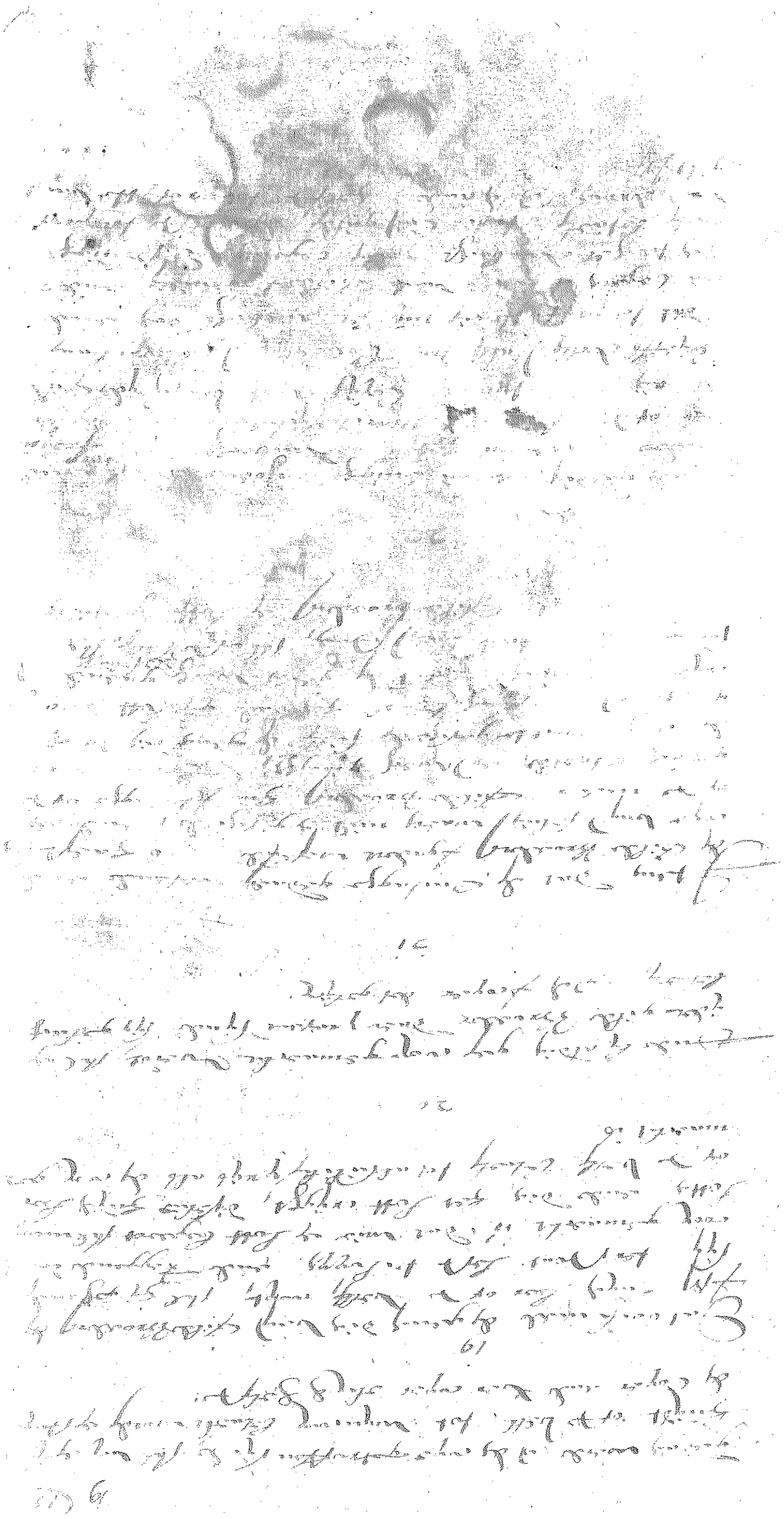

23.

fiat

24.

fiat

25.

fiat

26.

fiat

27.

Reyner Haus de Wilde

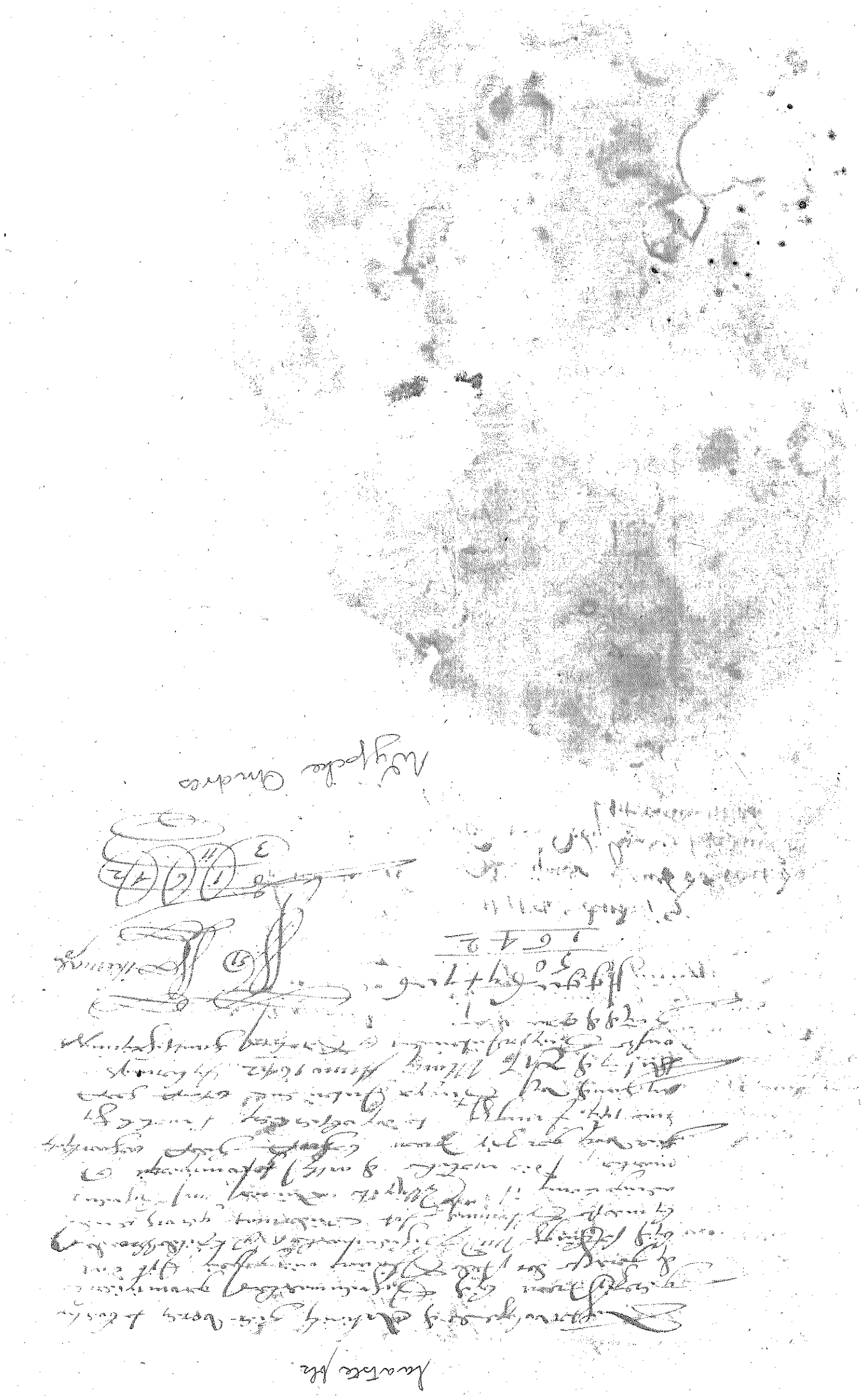

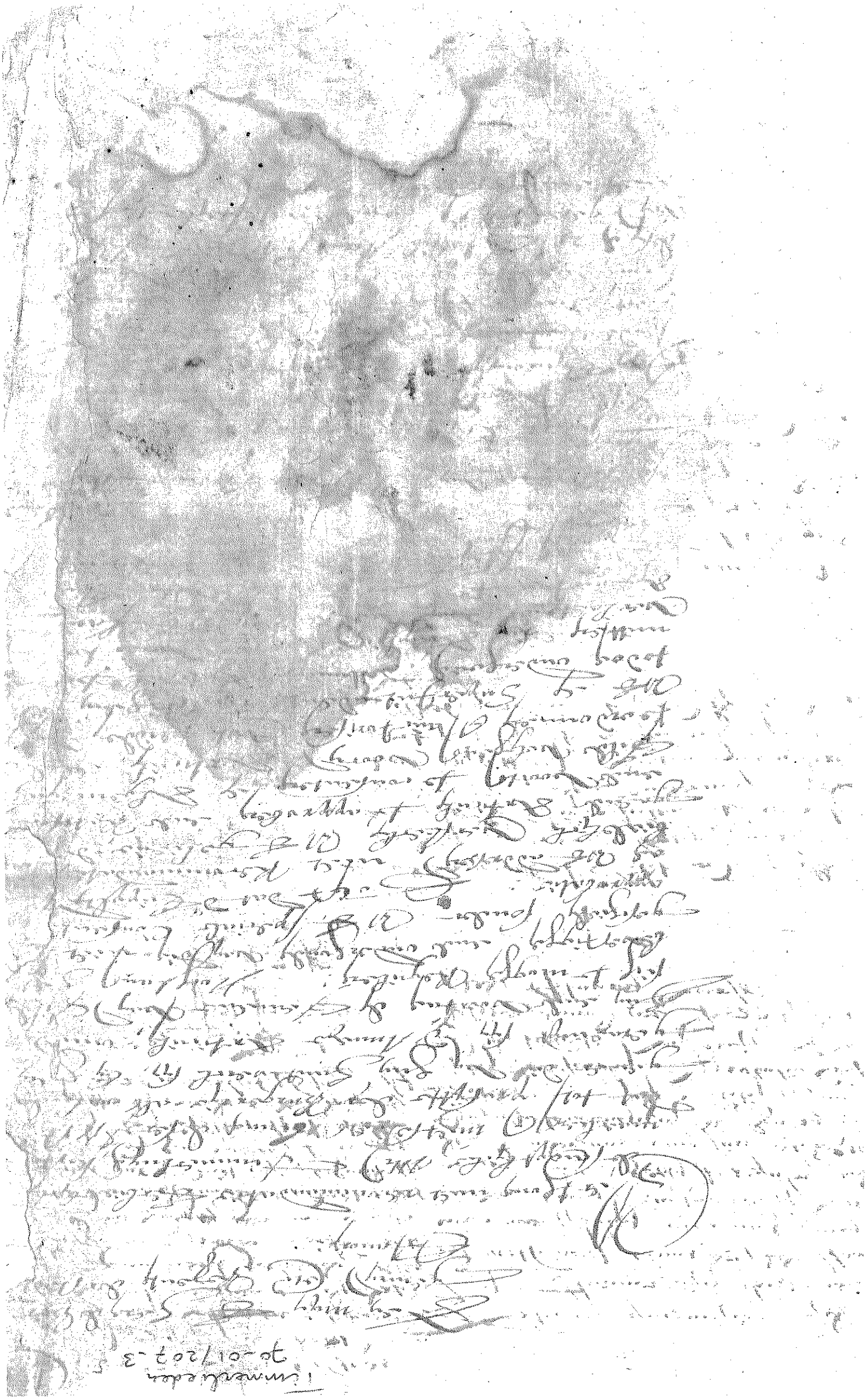

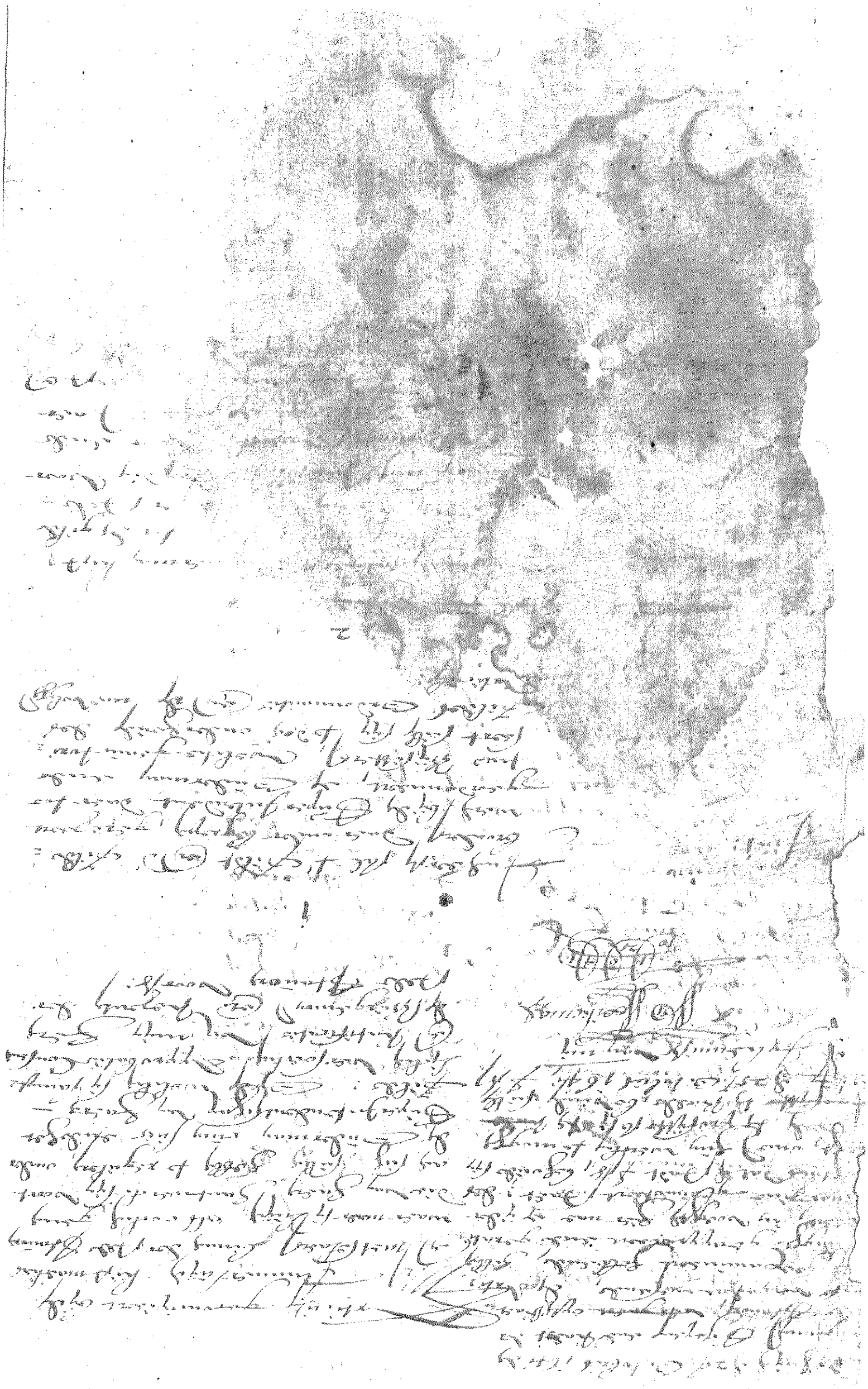

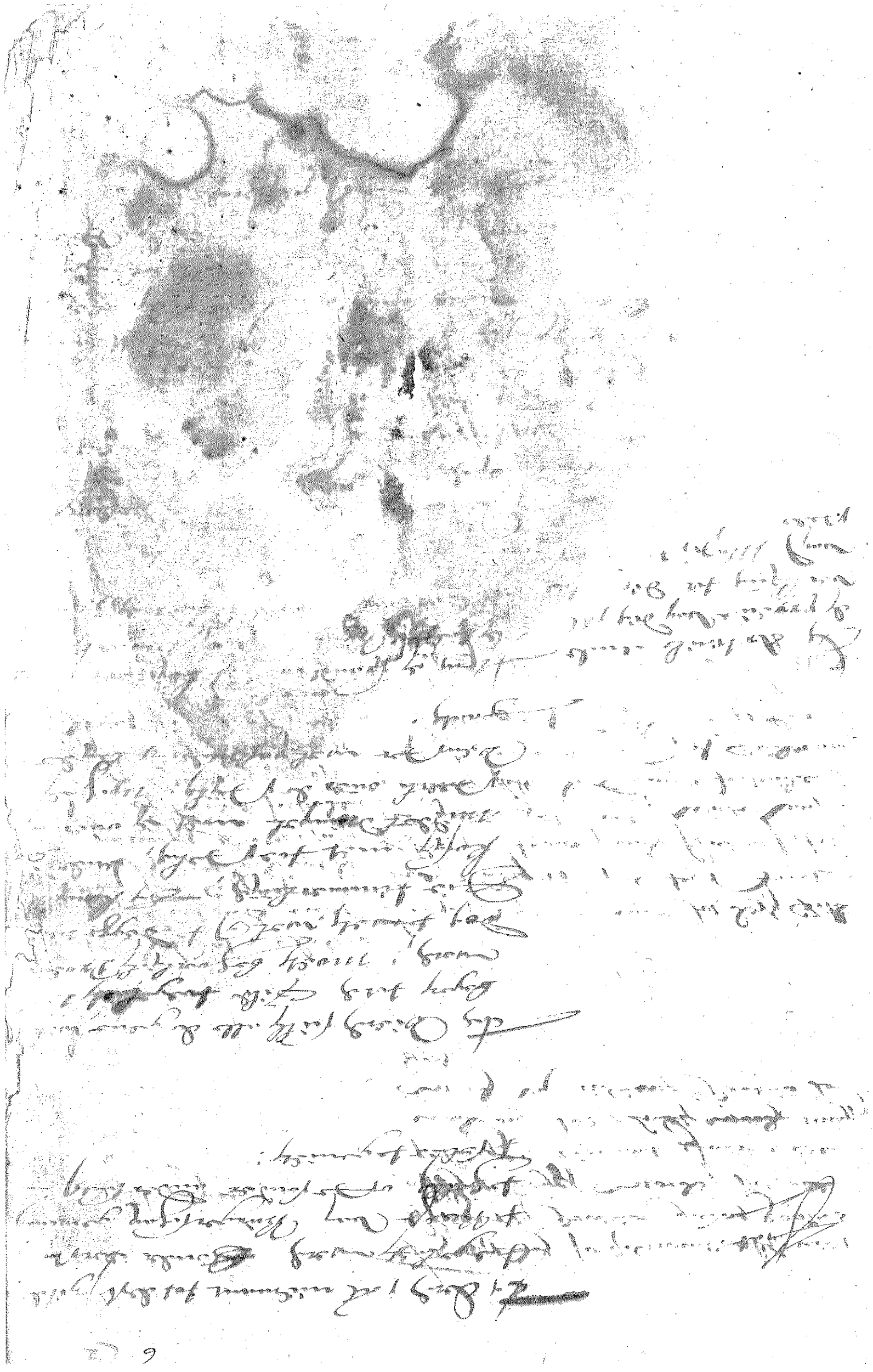

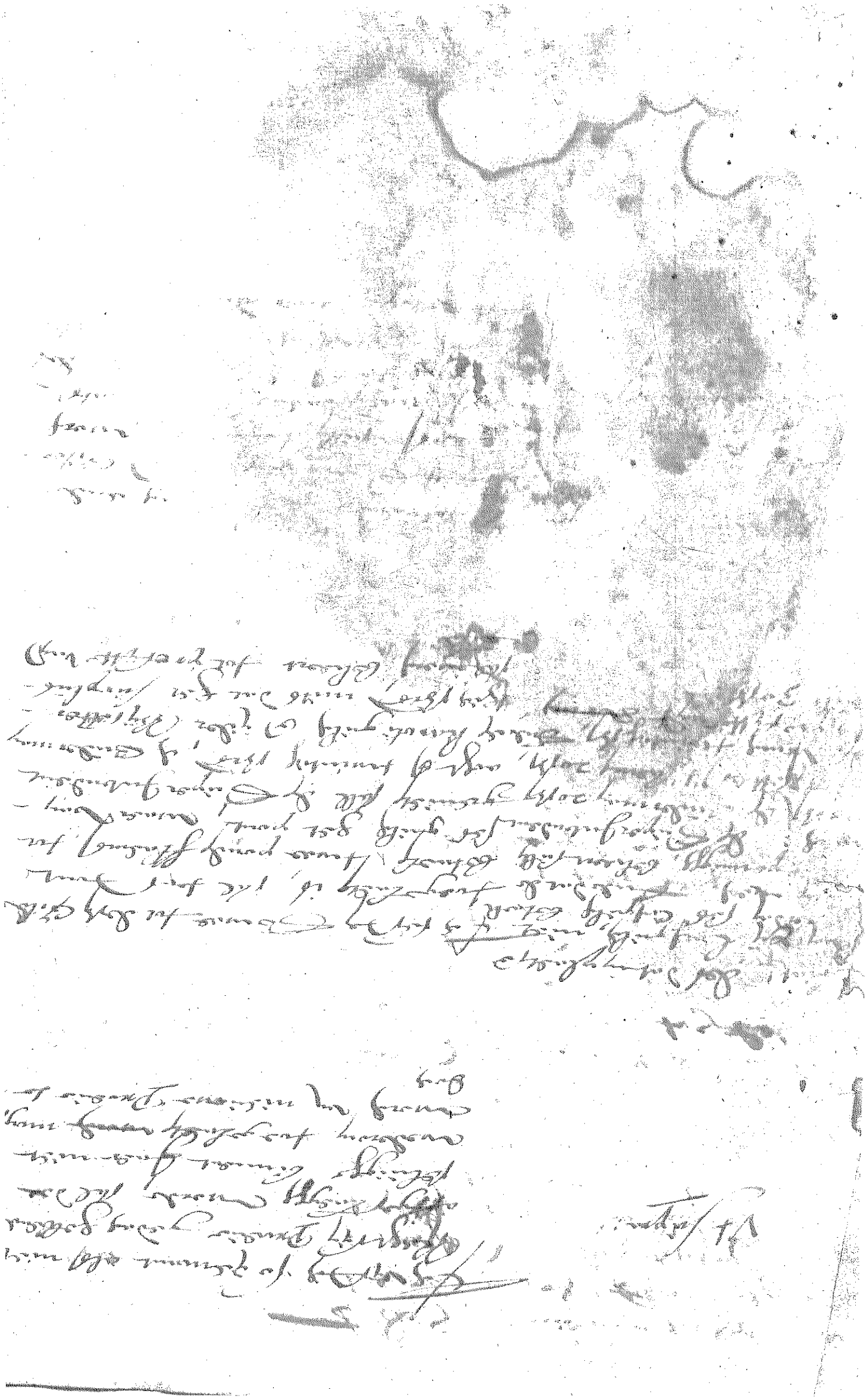

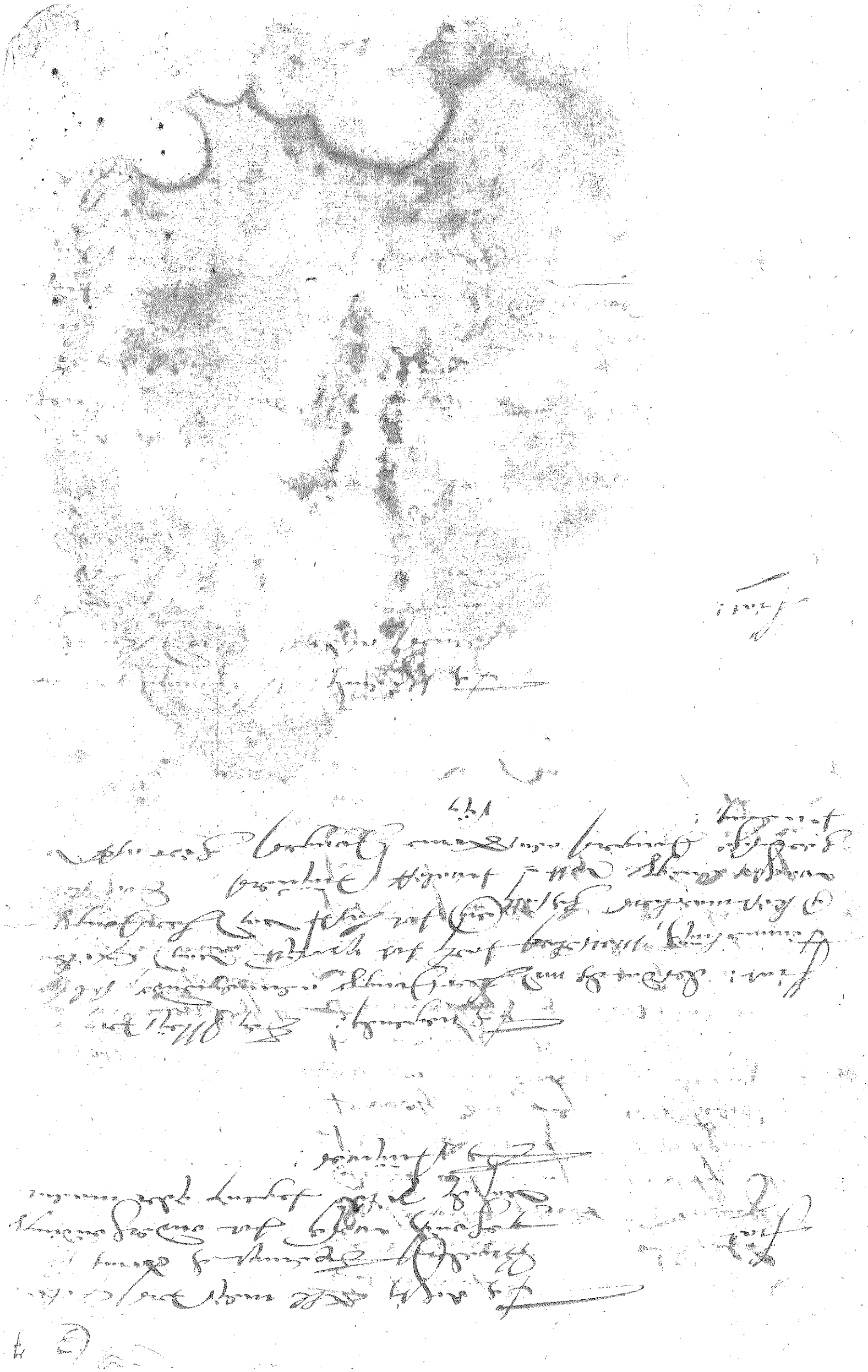

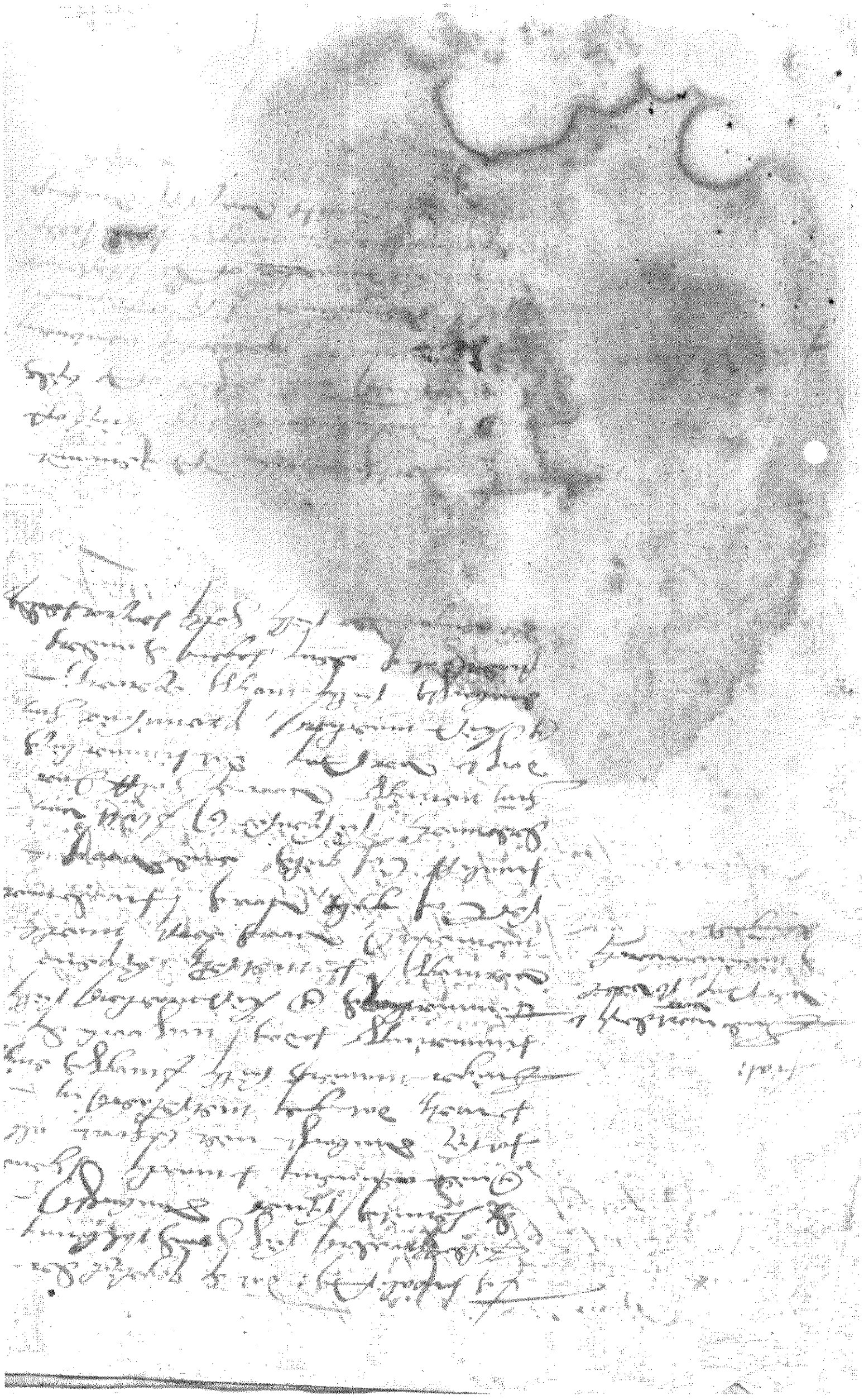

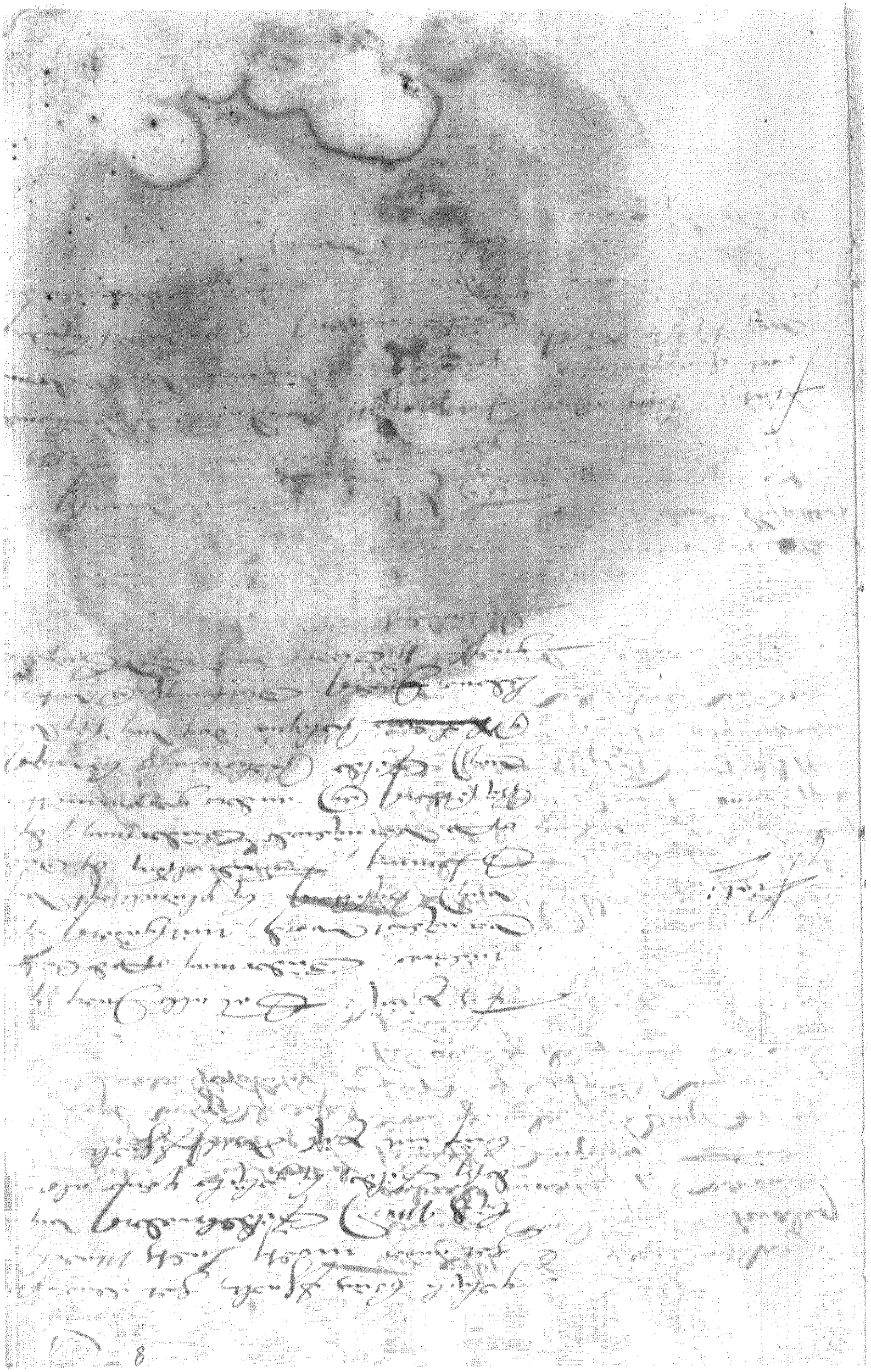

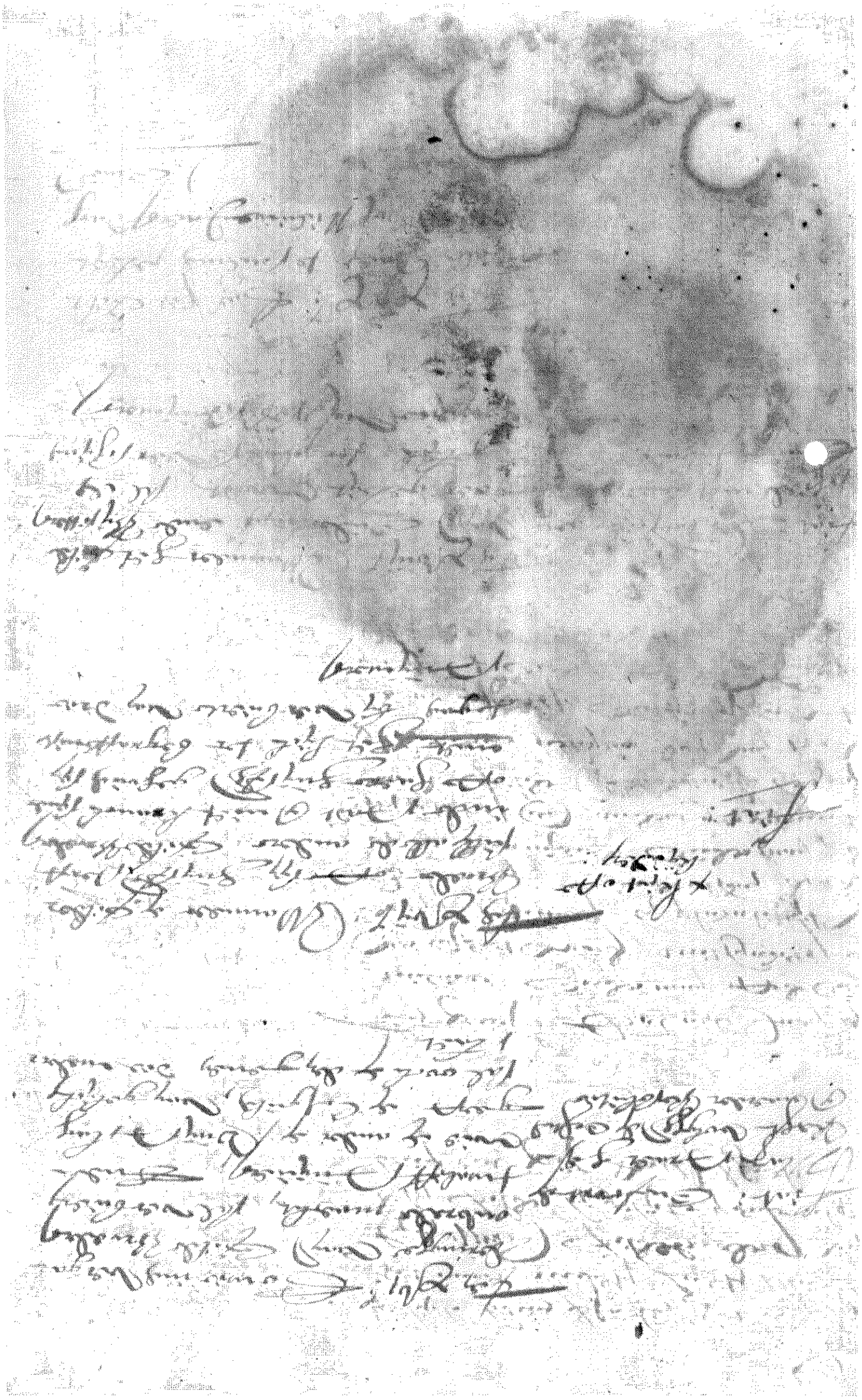

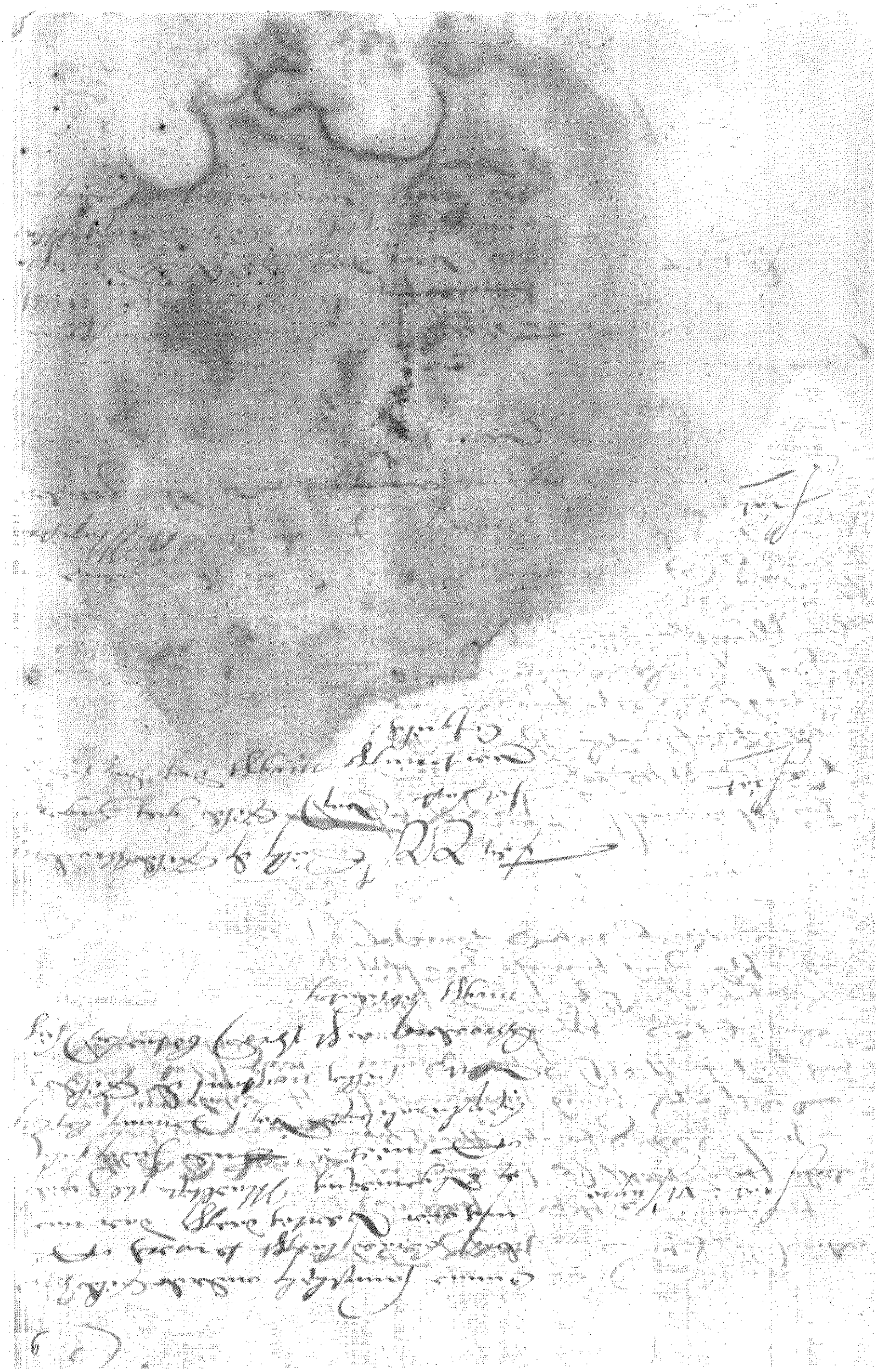

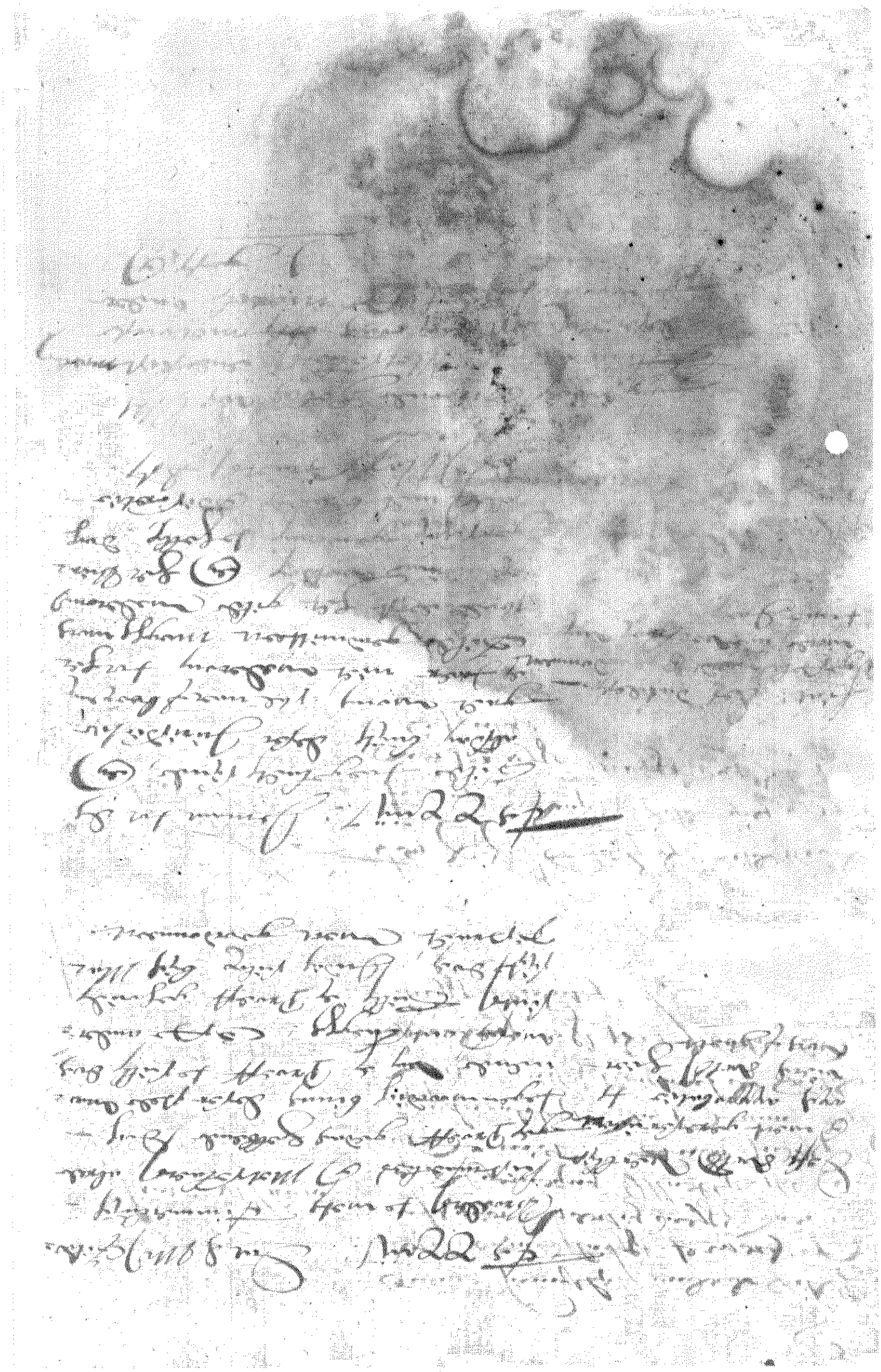

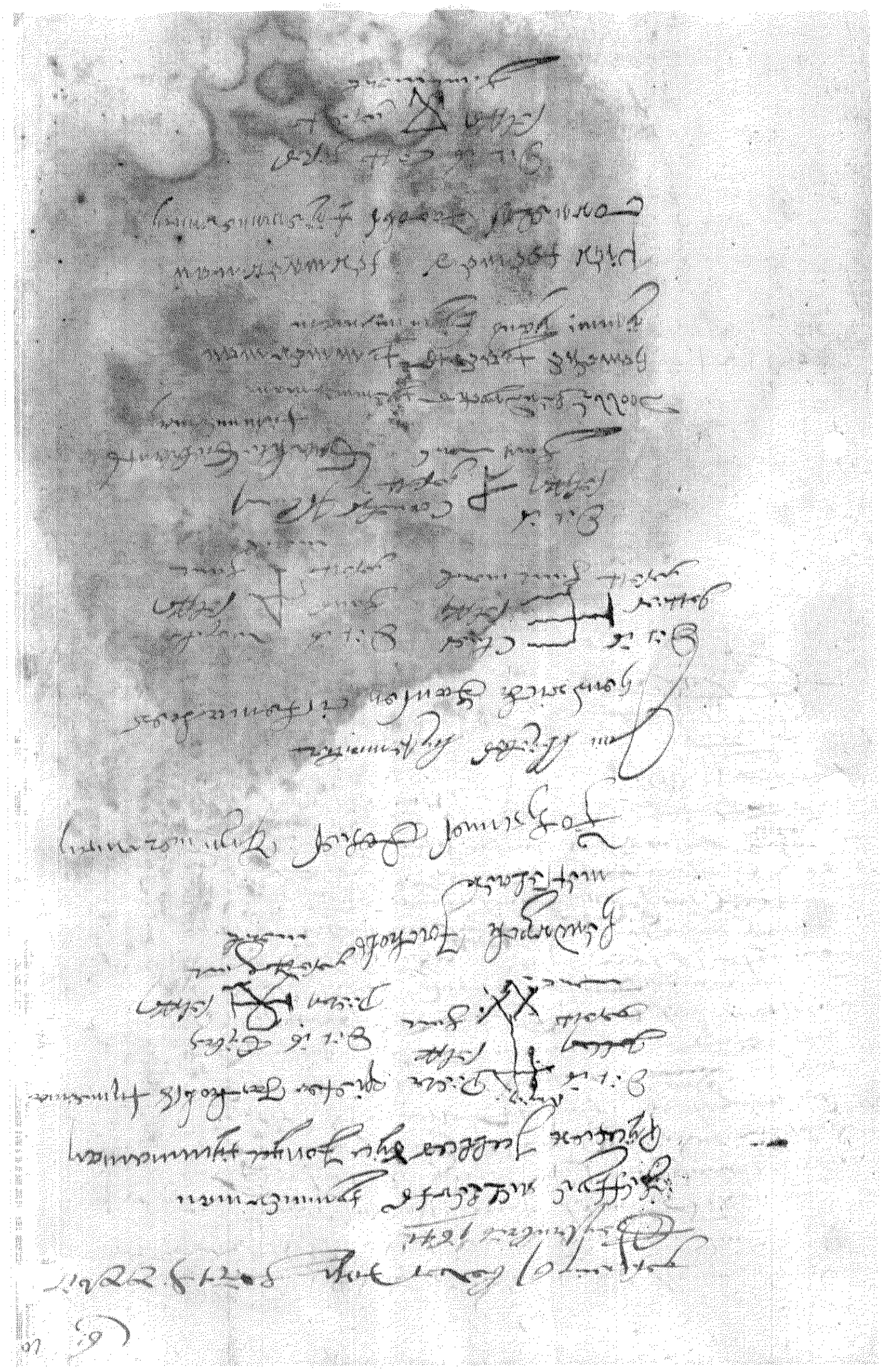

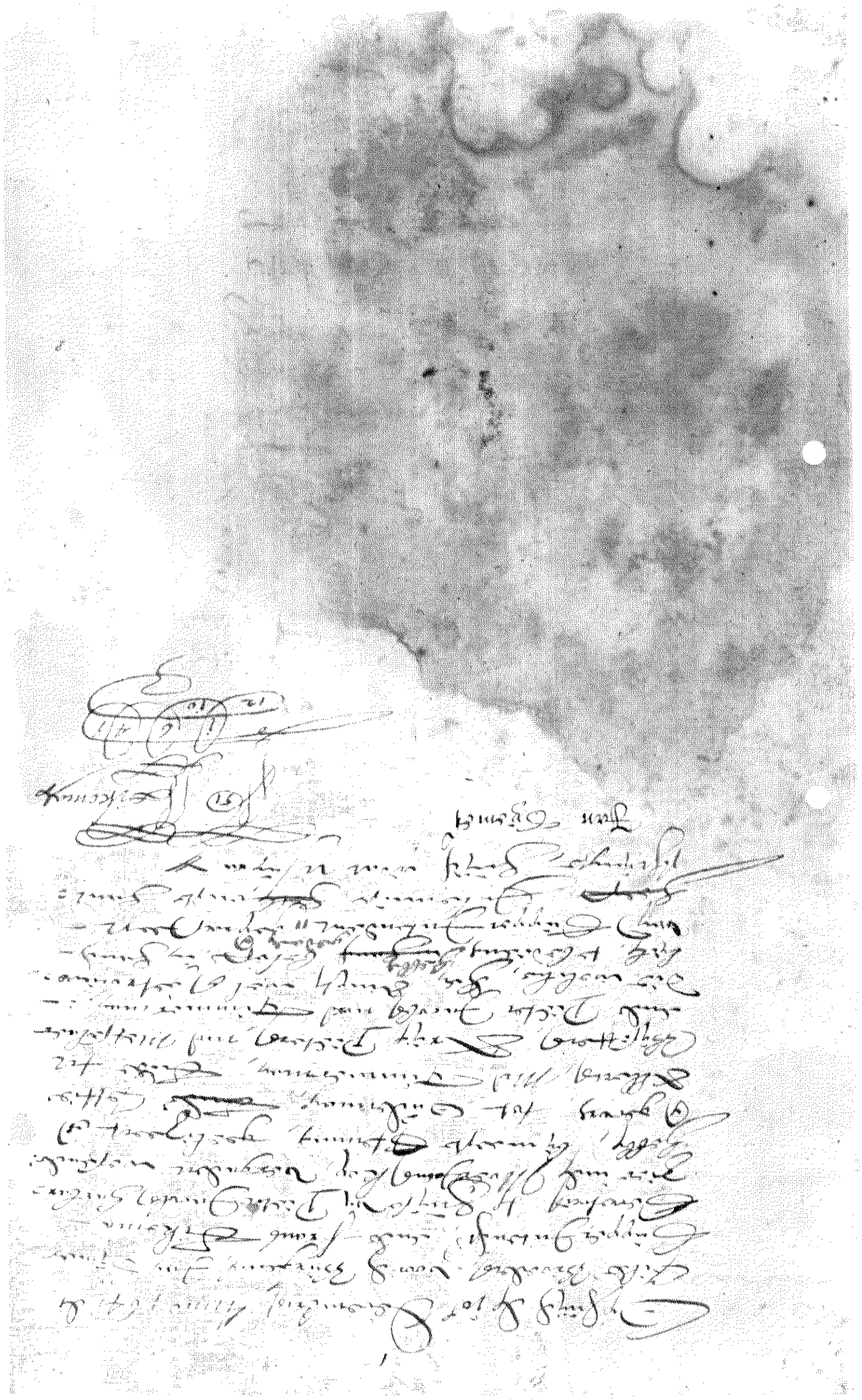

70-01/207-7

Articulen ende Listen voor de Mrs
Smeders en Silvermakers, by ons uytdo
artijkel van onse nabuerige plaetsen
traktaet, ende geconsipiteert, nach na sij
met Beschrijf van Maintieni van Sinnes
Meerbaet, Magistraet, in allen gedenckwijs
sonder bedrogh gedencken te regulieren,

Fiat

Wat welcke stuyt de wollen Mrs van ons niet moe
stellen wedes Beswaert (1)

Fiat mit Ottieu Bonet 3 voors deel

Ten eerstelijcke sal geen vremdt persoon, geen Burgers o
Burgers kinde zijnde, om den gilde te mogen winnen, wedes
toe gelaten, voor de alsoo zij gelijc betaelt voor de gelu
tigheijt van dien soetjens Carolus gult, tot de stuyt 4 stuy

(2)

Mem welcke penningen de vijfde part stellen tonderstenig alm
dienst onsen gecsoumeerden gehuijsinte, de resterende drie par
tot profijt voorden gilde

(3)

Stellen de Burgers ofte Burgers-kindren om
te winnen, moeten toe gelaten worden mits betal
Carolus gult, te tonderstenig naer advenant

(4)

Die indes gilde begeert te zijn sal
zijn bequamelijcke proef ofte meesterstu
gedaen, ende oock een goet gedrag
verwachtende goet heyl.

(5)

7

Indien imant bevanden wert sijn proef niet wel gedaen te hebben sal dese voor betalen soo veerlijs uyt, ende den selff jaeghe by den voodt Mr arbeydes der sij wederom mag werden voor gelaten om den proef te doen.

8

Sullen de onkosten over den proef te vallen by den producideerden gedragen.

9

Sal ymant den Ambachte wesende, den proef gedaen hebben den gilde broeders alsoeden den Tonne gellants biere

10

Sal den Burgher ofte Burgers kindt met den gelt Tonne nae advenant mogen volstaen.

11

Sal Meinnant die den gilde niet en heeft gewonnen al hier oden werk maeken maeken, ofte leverende aen ymant onser Burgers ofte gade gesinne, dienste ofte indienste by pene van den yontrynt van elcke stuk werk eerste maal, voor de tweede maal twee ygnt, en maal drie ygnt, ende het werk dat bevonden tot profijt van 't gilde.

12

ymant vande gilde brouwen maecht dat quaetjeck of het werk genoegh soo verlt sijn

4

14

Sullen sodanige wetten worden geconfirmeert ende stadt tot interpretie van sodanige personen inden voorigen 6 Artel Ghecht,

15

Sal niemant vanden gilde broeders denige kerlinge get sij knechtje, ofte Meyskens, mogen aen nemen om te dienen ofte sal aen den gilde betaelt werden, ten stont als het kerlinge te werk gestelt wort) het zarolins gilt, ende den Mr deser kerlinge sal de schuldt ten laste ten sij het andert in gade contract wederroepen

16

Sal den kindt dat dan ieu ofte vrij sijn ~~die gat niet kostelijk~~ ofte vande Diakonij bestelt wort, vinden den gilde broeders ofte Mr die sodanigen kint aen neemt, met ~~[illegible]~~ aen den gilde te geven mogen voldaen, het Ryn

17

Sal niemant vande gilde broeders sal andere kinder ofte Meyskens, mogen ontloken, ontnemen ofte andere sijn ten sij ofte sij van sijn vorige Mr is ontslagen by pene drie zarolins gilt,

18

Sal niemant denij kinder ofte Meyskens andere bestelt is (onafgesien de tijt sie werk stellen) voor den all-der sij vorige Mr in Ghegaf is Accordt by pene van 30 Ryn

19

20

21

Fiat

Sal ook den Garnut gilde broeder, ofte ook den inwint persoon, den Reijsiger vanden landt wecke kijnde, wedden ge adjustert, ende vandes gilde nade gade vrouwen soo wel doen kijken ende geholpen werden,

22

Fiat

wy Reen
appaen as
vor.

Sal niemant vande gilde-broeders, ofte sijn knecht ofte Meyskens door last van hem by de ginsten om gaen mayen ofte aen den gilde betalen dagge den stuyver, ende sulke gevonden wesen aen de Schuttenn aen te seggen by pene van den gilde,

23

Fiat
wappen Gals by

Sal niemant vande gilde-broeders ofte gade vrouwen ofte vriendes, tot geniger ginsten mogen loopen om get wecke te vrachten, om elck anders soo te onder kruypen by pene van 6 Carolus gult

24

Fiat d'r dat
[illegible]

Sal niemant vermogen get wecke te maken dat [illegible] aen ander heeft gehuerd (als met beliefte van dien) die get gehuerdes heeft by pene van 30 stuy,

25

Den Gilde-broeder ofte sijn vrouwe ofte kn[illegible] sulcks alle gilde-broeders ofte den minsten gevonden wesen mede te begraffenisse te [illegible] van 6 stuy,

26

Sal den longsten vandes [illegible] blijven, tot dat den [illegible]

27

28

Fiat

Sal alle Jaren int plaeck van de afgaende Schout Mr den nieuwe Schout Mr by den gilde worden gekoorn,

29

Fiat

Sal den oudsten Schout Mr hebben den ontfang van uytgave vanden gilde, ende daer af binnen boeck, ende by sijn afgang dat selve weder leveren in handen van sijn volgende Schout Mr met slot van Rekeninge Reliqua ende sulcke penninge by den boeke sijnde daer by over handigen,

30

Fiat

Sullen de gilde Broeders elcke ander niet mogen sladen ofte quinteren, by pene van 6 stuy aen den gilde te betalen, voor den Duyst slaeg den daeder, en short den fiskael ende den Magistraet daer nacht tegens soo danige,

31

Sullen alle desse XB Artiel met dispensie sonder simulatie worden achter volgt ende selve ook in gelijcke vorgen worden

Actum Inspiraeder Zaal
Present den Magistraet

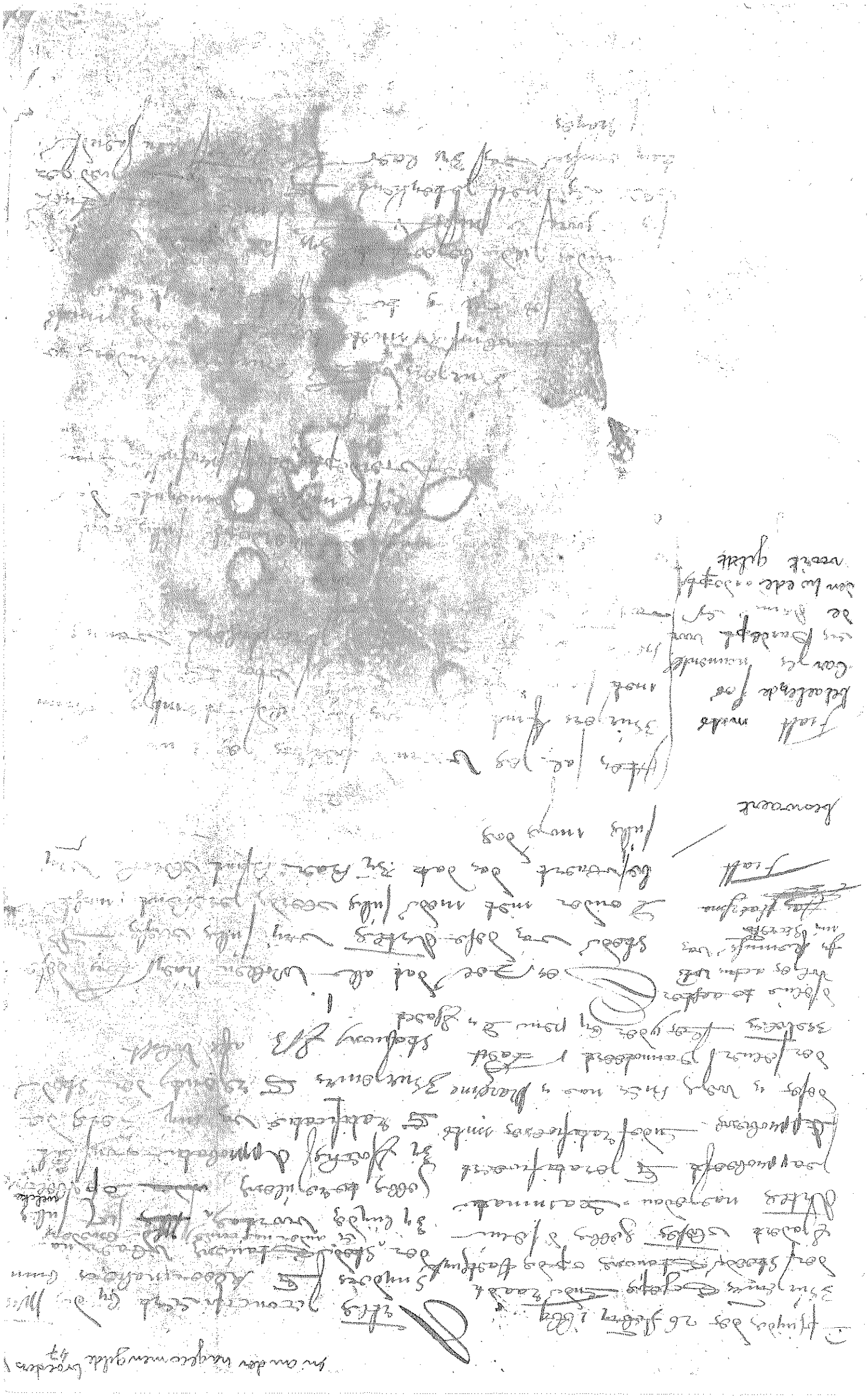

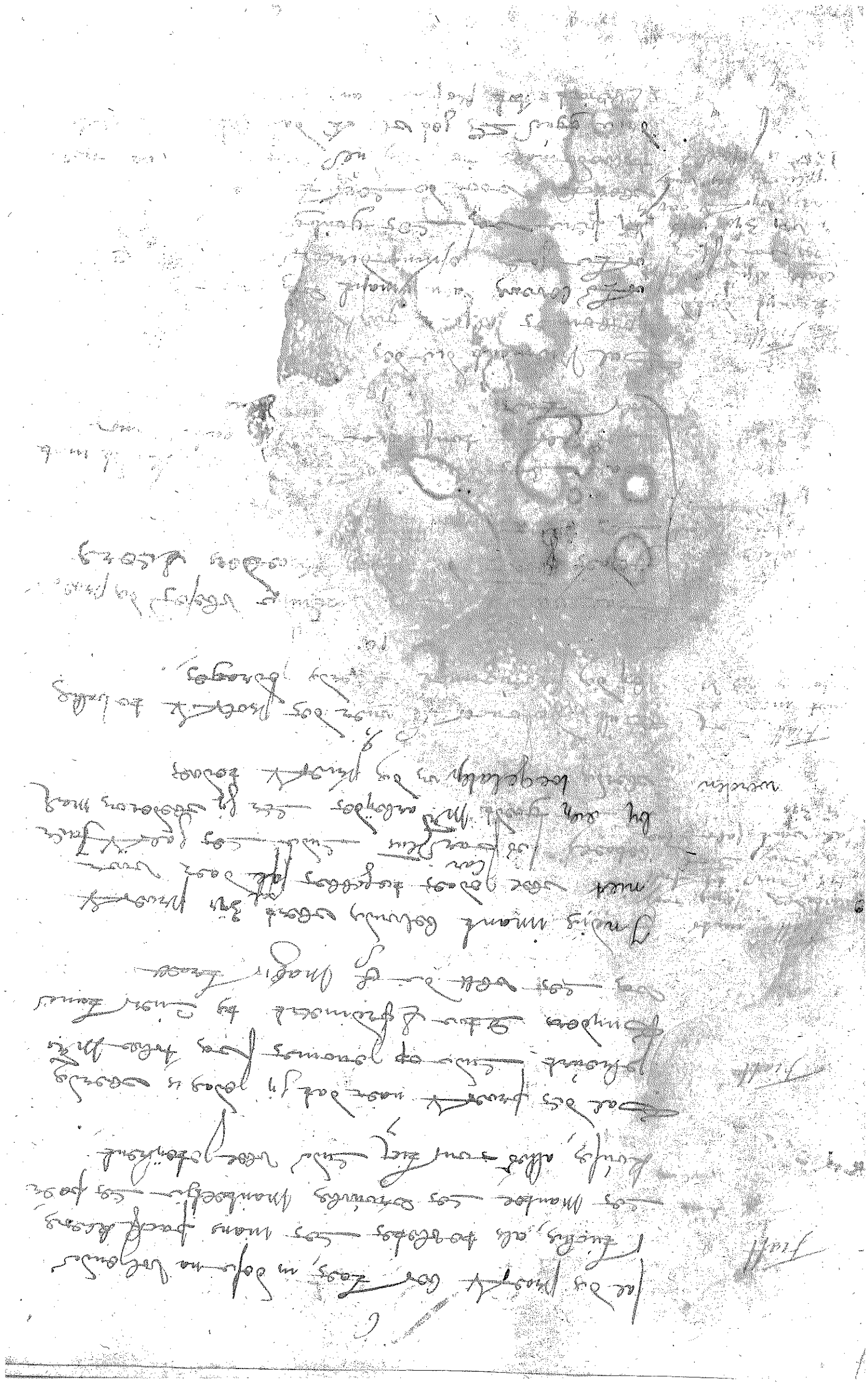

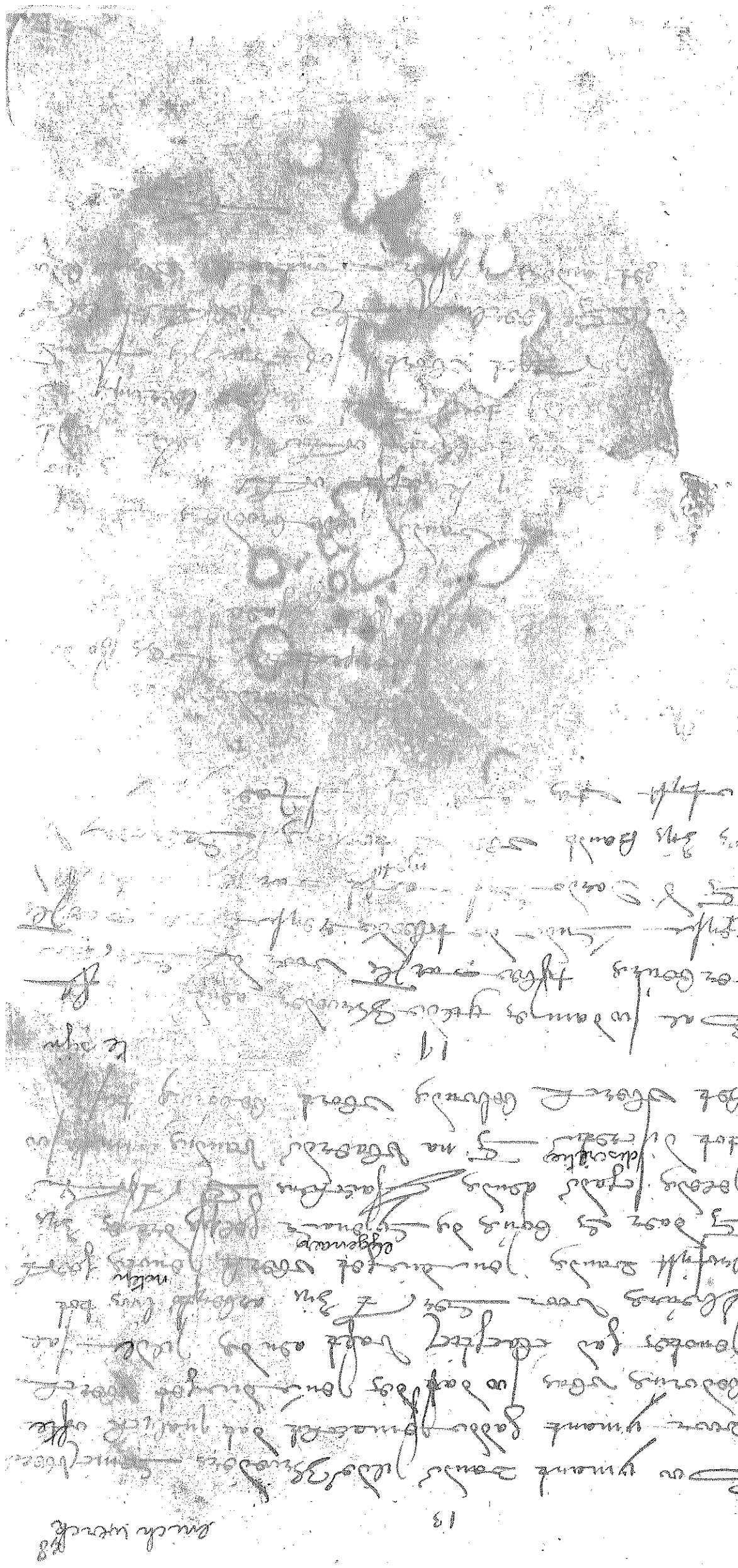

Fiat

Dat de kinder van Israël
voor God voordt vand vergadt stede bij sijn
volck de geloofsvolcken en met die van daniga
kunt aanneemt met zijn Rijp andere geloo
vigen moeys dier zoo

Fiat

Dat niemant voordt geloofsvolcken sey ander kuecht
of de Moyses moys Jonderling entelijk ofte onder
mijn pouns Rijpes to sij of sijn des zijn Konigs dit is ontlaep
sij pen vy Dus aeyes,

Fiat

Dat niemant sonder kuecht of de Moyses
Dat sey ander God Fiat is (maar opinijs de
tot Konings) moy tovoorst Fiat anoz
sij met Konings dit is
Dat niemant of de Jodtijt Gefoorst
pen vy 30 Rijp

kuecht of de Moyses Jodt
Jaar lee 45 is Cinaan
Dat Jaar 2 lees

Fiat

Fiat

Fiat

Fiat

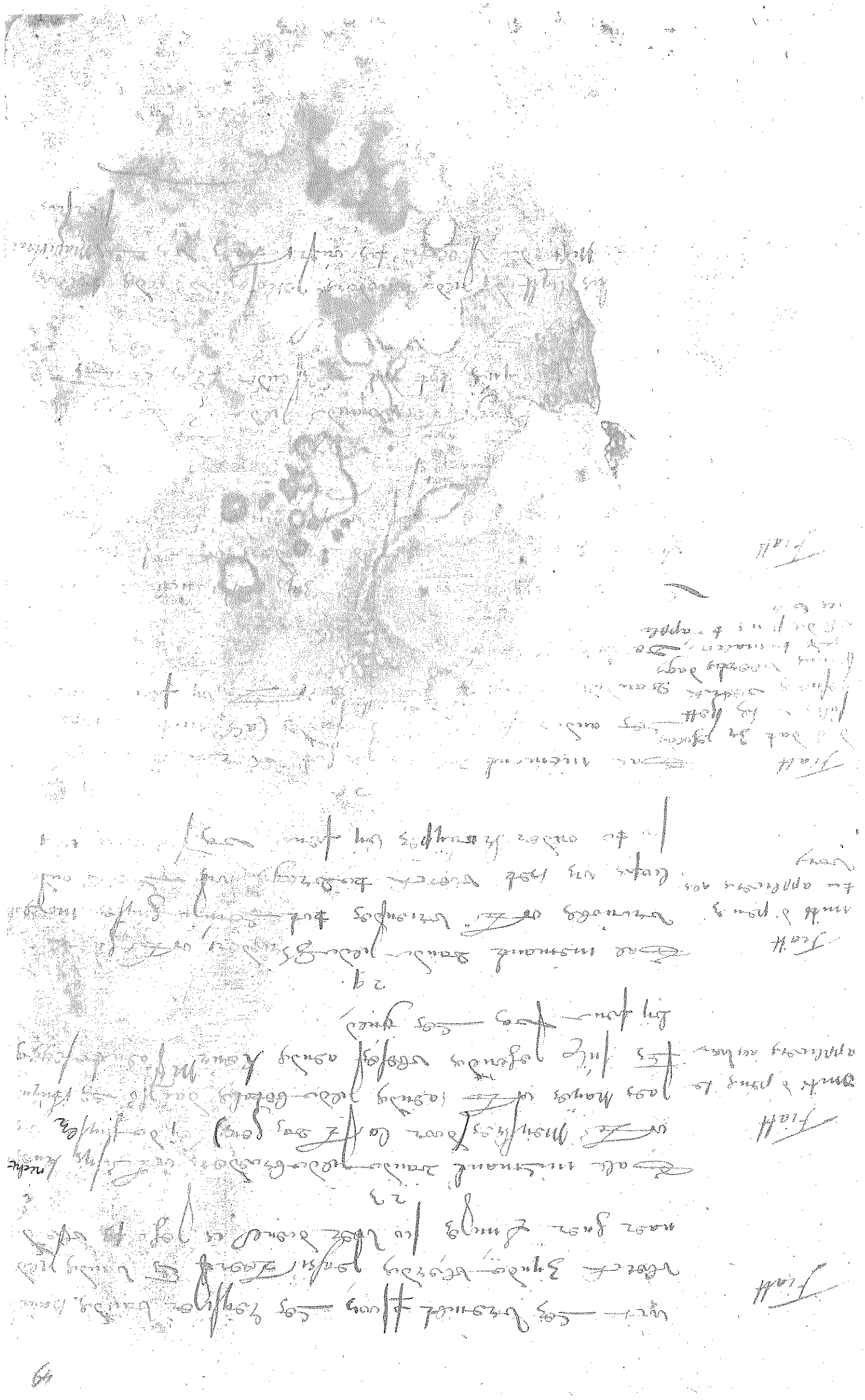

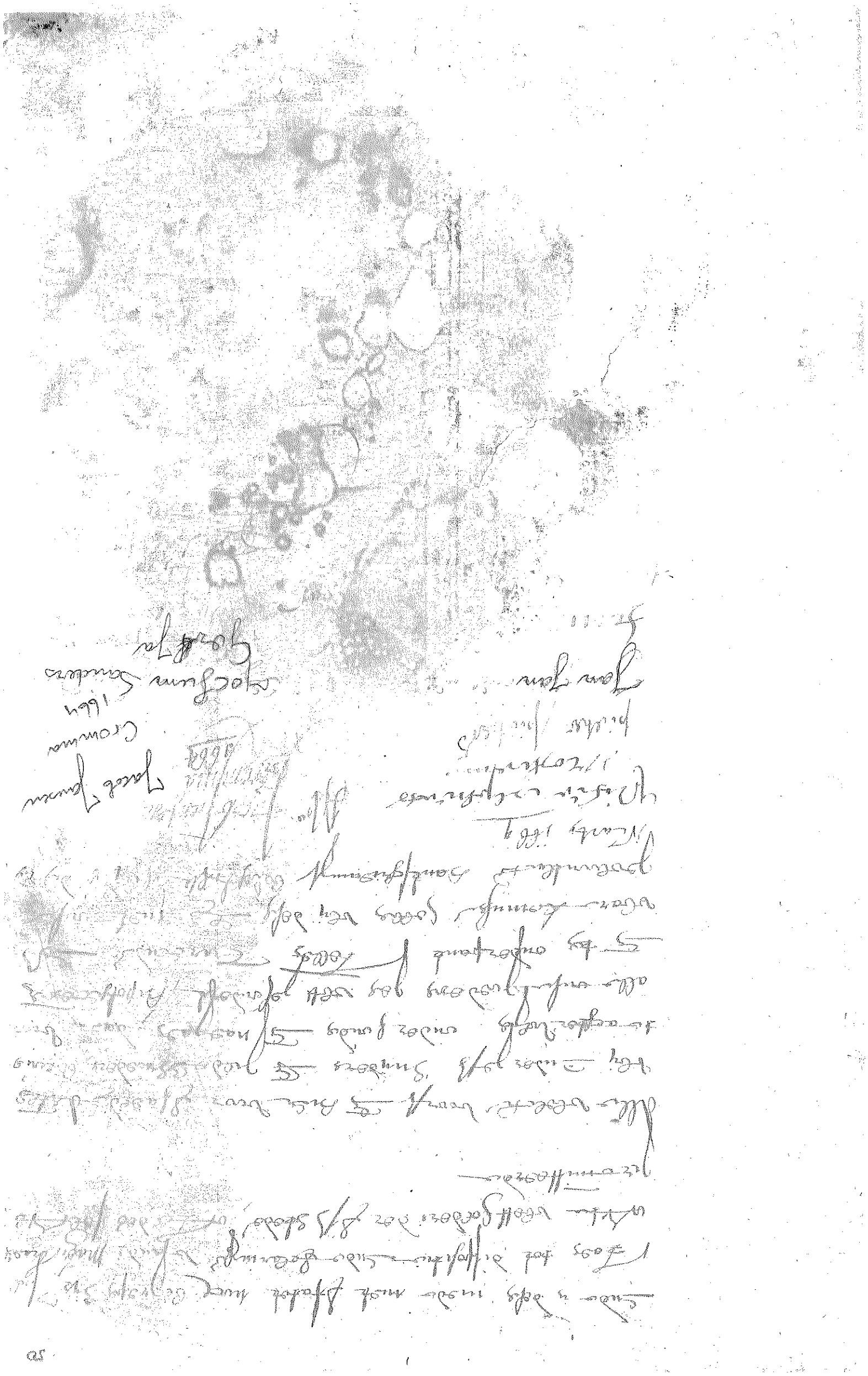

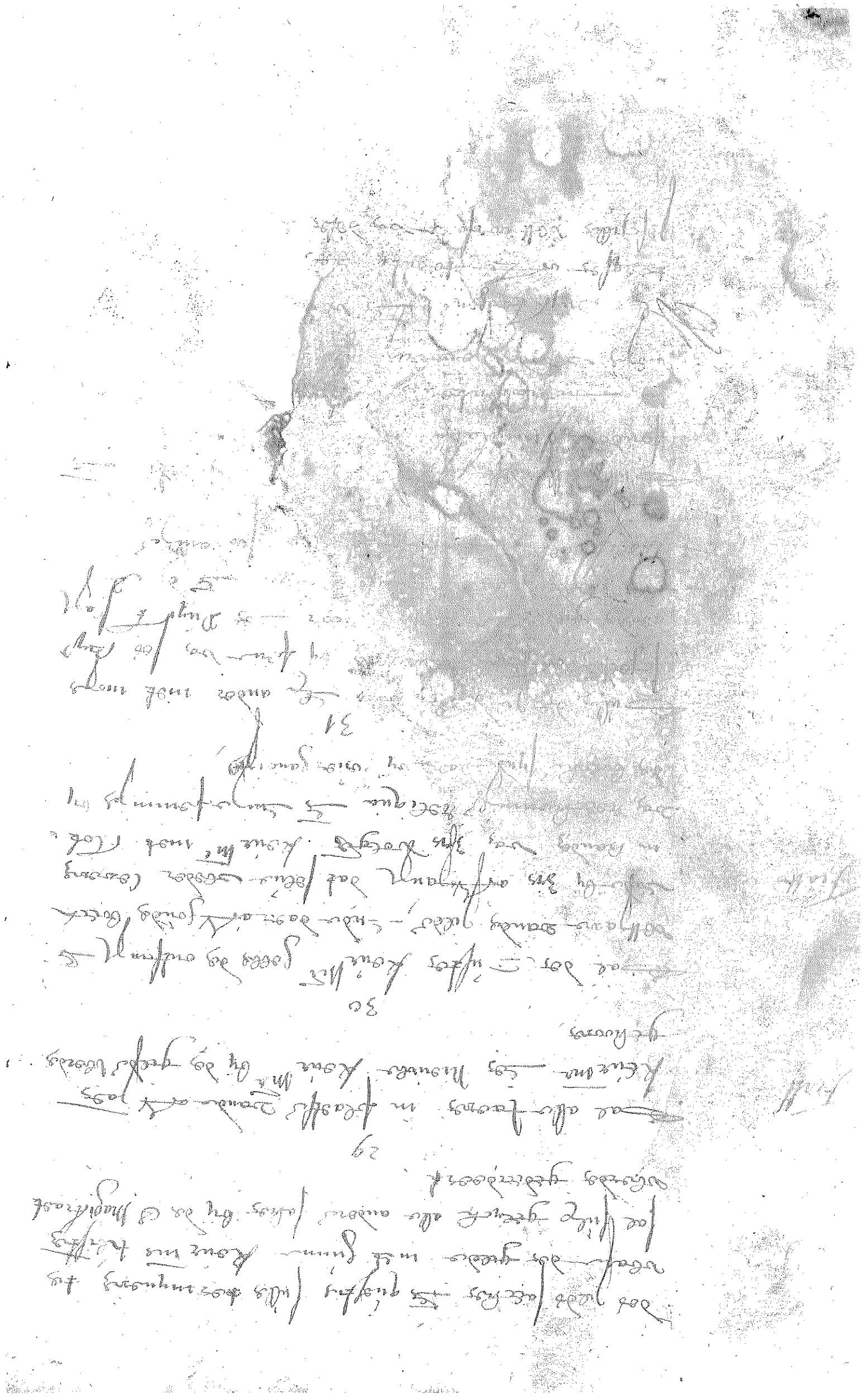

70-01/207-9

Artikelen Geconcipiert en
gemaakt by Burgemeester en Schepen
der stede Stavoren op den [illegible]
Bij malkanderen [illegible]
van Spagtinge van [illegible]
Excise Jn voegen Brandewijnen als wat

Fiatt, 1

In den Eersten sal de ingesten gerekent worden aan [illegible]
4 Ry Rinse Spaanse Brandewijn ofte andere [illegible]
Waateren soo vele buiten als binnen [illegible]
he soma van Seb Cargts als meer [illegible]
nimmedat de tappen uit Geslooten wert [illegible]
Burgers en Jngesetenen voor hun selfs [illegible]
Meer sullen betalen als thien [illegible]
minder gedeelte naar [illegible]

Fiatt, 2

Dat van jder ton [illegible]
van vier Cargts [illegible]
Harbargiers [illegible]
Fleete [illegible]
Betaalt [illegible]
de [illegible]
van [illegible]

Fiatt 3

Dat Jmant Contrarie van dien bevonden wert
Enige bieren ofte wijnen sonder Cedel Jngeleit
als bij kannen kruiken Emmers en andere vaten
gehaalt te hebben sal Jbuieren de helve en Ofte
boven hoy tot pene en bruicken van Jder stuck
20 gouden vryse rijders te betalen

Dat geen wijn heeren bierstekers soo wel van binnen
als buiten lanssche bieren burgers ende Jnwoonders
hogte vremdelingen geen wijnen hogte bieren des stads
en cijs onderworpen sijnde binnen deser stede ofte Jn
syddicie sullen mogen voeren voor dat sij de pagter ofte
Collecteur e qualiteit pertinent hebben aangegeven
hem volgens geen wijnen hog bieren uit geset en
[illegible] nog Jn huysen of Jn kelders opgeslaagen mogen
[illegible] sonder Cedel bij Jbuierte van de helve en
[illegible] tot pene en bruicken van 10 gouden vryse
[illegible]

[illegible] gelouden sullen wesen de aangevangen
te doen veertien keeftiex en darken
[illegible] bij pene als vooren

[illegible] bierstekers van de uit en
[illegible] hog bieren buyten
[illegible] mogen uit setten
[illegible] ofte gewent te worden
[illegible] Collecteur eerste en
[illegible] de [illegible] Pag Cedul
[illegible] Jbeuren
[illegible]

[illegible] van de bierstekers
[illegible] lanssche bieren geen
[illegible] mogen 2 [illegible]
[illegible] van de helve en de
[illegible] vermeld
[illegible] en
[illegible] deser stede ofte
[illegible]

Tractt 50 Voorts gasteris huijsen hoog als flijters

Eerst ende al vooren subjoorlijke Cijnsle van jagten ofte Collecten ende Calle de selve door de Stads Landgeers gedragen sullen moeten werden Daff sij Cijnsleen als wel staande dat de Jn coop van yder ton Sal 30 ~~47~~ dat de Dry uijt flijters droogen van de gasteris huijsen van de Heeren van Sulen genieten van yder ton Jn de uitflijters huijsen 15 Sols ende Ponder van Jnrecht van sullen ende minder gedeelten naar advenant sijnse sij buiten sijn

van tien gouden vrijse Rijders stuk

Tractt 51 Dat de brouers ende bierstekers van de Jnsijse en buiten geen bieren bij ton daff en minder gedeelte ~~[illegible]~~ van de bierstekers van de uitlandsche bieren mogen uitsetten verkopen noch schoopen bij pene van tien gouden frijse rijders stuk te schueren

Tractt 52 Dat ook de wijn sieerers bierstekers en brouers daff geen wijnen noch bieren op sijn dagen of sonsdagen noch op andere dagen voor de [illegible] uitsetten venten noch telken maal de [illegible]

Tractt 53 Dat ook [illegible] hogse [illegible] en bierstekers van vaten [illegible] uitlandsche bieren [illegible]

Tractt 54

Dat soo ymant hem Oft weigerig geraakt te stellen
Sal voor de eerste maal huiert hebben een pont
vlaams voor de tweede maal twee pont vlaams en
voor de derde maal van yder stuk 6 Cargts dien hy
ingevoert hebben

Dat bij aldien den Bierschenkers geen behoorlike rekeninge
noqte aanwijsenge aan wien hy de selve hebben gevoert
en uitgeset Conten doen sullen van yder ton te
kuit synde aan pachter betalen 6 Cargts de selve naar
Ovenant alles bij pene van reale excutie alles men
gewoon is stadt penn te vorderen

Dat pachter gehouden sul wesen alle maanden
[illegible] en in subsentie den Sequens
en ofte [illegible] daar aanvolgen Burgemr samt
[illegible] tot de [illegible] Rekeninge en pei
[illegible] stocken mets betalen voor de rekke
[illegible] Secreta elk twee Cargts en voor
[illegible] Rtot salaris dog in gevad
Burgemeesteren en Secreta
sullen huiert hebben
[illegible] magistraat de eene
[illegible] van de arme alhier

[illegible] ofte weigerig

Fiatt
NJ

Dat de voorgaande artikelen de beteren volkomen geobserveert onder Gelden en nagekomen sullen worden bevel den wachtmr en hierdragers Mitsgaders officieren van't Waardelgier binnen stavoren gevolgh geeden sampt de gemene Soldaten van dien bij deselve geauthorisiert alle de wijnen en bieren die sij bevinden niet aangegeven ofte buiten ordinantie op Sondagen ofte voor en na den onder gang gedragen ofte geslurkt worden als mede en voor Eigen mogen aantasten sonder eenige reden op personen die deselve ofte toegedragen sullen worden

Dat de Magistraat deser stede tot haar Calamen Sekeringe van pachter en pachters en Cellerlieden sullen stellen sonder dat den pachter [illegible] sullen dat de pen ende Cruiken voorts Cheult geapplicaert sullen werden ende magistraat elk es geregte derde part