5-3-1612

verbreiden en
verschepen
Delft enz

Die volgende bla

[illegible]

[illegible]

[illegible]

5-3-1612

vervolg

3

[illegible]

[illegible]

[illegible]

5-3-1612

straat op het blokhuis

4

5

Slot van de instructie voor de mos.

16-12-1614 slaat op laptop.

Cruedtger Ryuerdtz rector

Wijzigt na de instructie van schoolmos van 5-11-1613

haar(?)

onder

6

gevaren synde

endover

derde →

om

So

ofte

10-3-1615

van wegen
vorderprincipale
somme

Abrahamsz

Mr Abraham

per huijnghe
schrijvighe

daertue

zacke

[illegible]

[illegible]

[illegible]

11

Franz Ostmar

Hans Jürgen Voogt

Jacob Loos

Anno 1617 den 31 January

Op Jürgen den 31 January Anno 1617
hebben d' Burgemeesteren Sigerus Rudolphi
en Hadt Janssen voor ons verschenen
Jacob van Rensburg van Joost
Pieters en Jan Jansen van Gilbert Wybes
en Jellemay mit dat sy een hing offerte
hebben sich Jurisdictie, d'Rechten van
Eigenthum en Erfrentenissen op
Sondag, mits dat hy d'vaghuus
desse Erbes, Kamp en Hof mogen
verdonnert worden
Dat so verre hy mogelijk sal sijn
tweeder Joost als Rente en
en Gilbert als Jansen aanwesen
en Bloot Erbes nemen, Voorwaerts
onse handt hier aan Geschreven
Franz Ostmar Hikema
Dat is de 4 Jurax
Jacob Jongestra

Jellemay
1617

Hikema

1617

34

Donderdag den 1ste July
Anno 1617

Na 10-2-1617

[illegible] Rechten [illegible] Raeth, dese [illegible]
Collegialiter [illegible] Raeth [illegible] andere [illegible]
dese [illegible] [illegible] bestaet, dat men
[illegible] tot laste van de Stadt
sal negotiere [illegible] [illegible] [illegible]
[illegible] [illegible], dienende acht [illegible]
[illegible] [illegible] [illegible]
bij provisie [illegible] [illegible]
[illegible] [illegible] [illegible] [illegible]
[illegible] [illegible] [illegible] [illegible]
Burgemeesters Andries Andries [illegible]
[illegible] [illegible] [illegible]

1617

Copie

[illegible]

[illegible]

[illegible] Boordt westquartier

Andries [illegible]

Joldert Jolsma

[illegible] Boordt oostquartier

Jacob [illegible]

Albert Lubbertsz

Buijt oostquartier

Jacob Remmerts

Everyt Barbers

Buijt westquartier

Jacob Remmerts

Gijsbert [illegible]

Actum [illegible] Dollegijnt [illegible] Raeijsraet sampt oostwoorts [illegible] Blanckx [illegible] Raet [illegible] 29 January Anno 1618

[illegible]

[illegible]

15

[illegible] den 26 Augusti Anno 1618 [illegible]
die magistraat [illegible] [illegible] [illegible]
[illegible] [illegible] [illegible] [illegible]
Jacob Jansz [illegible] Pieter Pieterszoon Bruijn
[illegible] [illegible] [illegible] [illegible]
Ferdinandus [illegible] Jacob [illegible] [illegible]
[illegible] [illegible] [illegible] [illegible] [illegible]
[illegible] [illegible] [illegible] [illegible] [illegible]
[illegible] [illegible] [illegible]

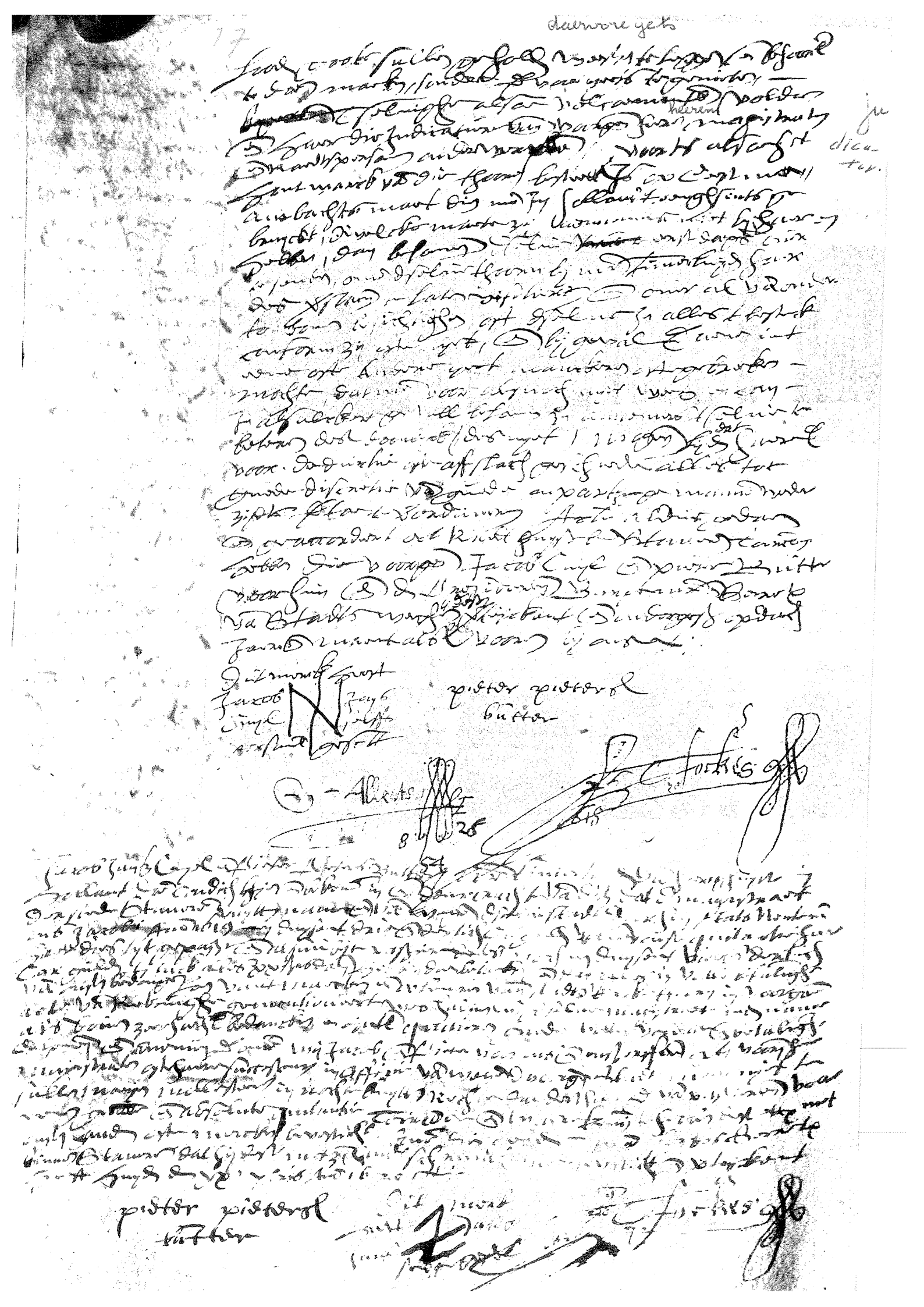

dauwore gets

17

pietter pietterol
butter

[illegible]

(10)

[illegible]

1618

[illegible]

[illegible]

73

Ende E. Mogen geen de
gedeputeerde Staten van Friesland

Vertoont met alle verbindingen de magistraat der
stede Franeker, dat de heer van Sema cum
sociis rede doende zijn om de Merck ende Vaarten
bij Franeker droogh te maken ende de Vaarten
daerinne te leggen. Ende de vrije met een de
Vlaemsche sloot ende de Grave droogh gemaeckt
worden, soo dat de Vaarten door den Grave
ende Vlaemsche sloot lopen ende geenen verhin-
dert comen worden. Maer soo wegh dorpen
In gemelde onderdeynt en nooit worden ende
daer outtrent geleegen geholden zijn, die een ook
sonder twijfel tot de Vaarten ende Merck
dat versocht zijnde met sullen, laten Indienen
ende t gemeene beste daer aen is gelegen, dat de
gemelde Vaarten niet met een Inconvenient
Vande andere inwoners Vaarten worden gemaeckt
Soo versoeckt de magistraat gedienstelijcken
dat U.E.M. gelieven den heer van Donia Van-
Sema Christmans ende gemelde onderdeynt
ende noordtanolde te committeeren (gelijck zijnde
Jaere 1610 alle is gecommitteerd)
Ende stont in margine Van Requeste ge-
schreven als volgt
De Christmans Sema wordt mitsdes
gemeten ende is gecommitteerd te finaal-
sier versoeck actum 15 Junij 1620.
Ter ordre der gedeputeerde Staten van
Vrieslant, Ende was verschenen Ffijsma
met eenige stroeken en gaelingen.
Ende stont noch geschreven in margine als
volgt,
De post, te weten de Jurisdict van Vaar-
dorp, gelegen zijnde tot opslaeninge van Vaar-

Ver

[illegible]

[illegible]

[illegible]

Anno 1623

Thomas Sittel

Jacob Friedrichs

Jacob Schwab

1623

Domus Jacobus

Jacob Friedrichs

1623

Domus Tomas

B

Demnach den 17. Novembris Anno 1623
compareirten auf Rathhaus Burgermeister, Eggerts
und die Rath samt Gerichtsgemeinschaft
für Ihnen Collegialiter Erschienen und
Gottes Handlungen und Geschehen Ob-
sicht, darauf zur Antwort, daß von
wegen der Disposition des Pastors sei Schlaff
er sey nicht so starck, daß er Ihnen
auf gedachtes versprechen Trotz und
Pflicht des Ehrlichen zu werck, und
so lange sey Ihr Herr und Rath
andere schwerlich angedeutet, Derowegen
wolle ich es geschieden der
Pflichtig auf Gemach [illegible]
Hier selbst Pastor t' Cuxhaven wegen
gen nicht sagen noch minden geis der
Christ Eyrene und Schreiben zu
Gehal Jahr gefuhrtes zu sich nach
Ihr weiniß. Hier auf Gemahnes dieser
Pastor sey Entgegen vor Wunder auf
Cuxhaven Wittenberg sich, es sider Cuxhaven
Christy Lyffgewinn gnädig. Ob sich
Pastor wol es Cuxhaven mag, sey es sehr
vor auf Gemach nicht so sehr Lyff dessen
ungesent. Dem President Burgermeister
Vt supra.

Darkemeyer

Wolte ich nach gerechtigkeit
bei alling auf Gemacht, das es Rath hinn
dieser Pastor sinder nicht Castan genoch
es wäre an dessen anstand Winter-Cuxhaven
auf Burgermeister Henning wordt geslinder
Gunder Gnädig. Ist darauf ein Ver-
schieden. Gottes Gnade an alle mögliche
Versorgung weiterhin und es Stadt Wolden
an mehr Rath zu Ehren sich nicht
kan Gnade an es sehr Wol Rath oft
andere sind. Datum den 17. Novembris Anno
1623.

Ich nach gerechtigkeit Dat alle Jahr Gis nicht
Pastor Berg sei Gnädig, oft Dagerlinnig, als
offiziell, nach [illegible] Gnädig gastig Wort, Dragtnis
Gesetzmäß in Burg, Dieses Vergnüg mit [illegible]
Dankmahl, Entfangen gnädig Gesichter ich es
nicht [illegible] Rath [illegible] wolle Jahr [illegible] alle
ist [illegible] Burgermeister alle sei Stadt Jahr
18 [illegible], Cuxhaven [illegible]

70

Jtem nach geschehener [illegible] bis
[illegible] Stuben des Rotter by-
[illegible] Pieter [illegible] gepresentirt [illegible] alsdan
[illegible] dieses stadt Thorn Bürgerrecht
[illegible] bis stadt [illegible] opffung [illegible]
[illegible] Eydt [illegible] Eydt [illegible]
[illegible] Eydt [illegible]

Zu [illegible] Landes-
[illegible]:

Erstlich [illegible] 195 gulden [illegible] ihrer gest. [illegible]
[illegible] Bürgerl. [illegible] Eine [illegible]
[illegible] Rentenl. [illegible] der Stadt [illegible]
[illegible] Leibrig [illegible]
[illegible] 3 [illegible] [illegible] Predigamts [illegible]
[illegible] Leibrig-
[illegible] Rathsgeh [illegible]
[illegible] Leibrig [illegible] und [illegible] dieser
[illegible] zu fortifirung [illegible]
Martini [illegible] [illegible]
[illegible] also [illegible] gerechten [illegible]
[illegible] dieser [illegible]
[illegible] Leibrig [illegible] 3 [illegible] [illegible]
[illegible] mitt [illegible]
[illegible] zu [illegible]
[illegible] [illegible]
[illegible] [illegible]
[illegible]

79

Extracta de 13 Januarij Anno 1624 Zeitz

Bürgermeister Schöppen und Rath Sampt der

gemeyn gedachtes Stadt Zeitz Klagen

bey mahnung erst Rechtens Ihrer Creditor

Erst Consort Cy Otto Kimmerß Burg-

ger und mehr zu wegen Eides Halb:

Eides und sich selbst als mehr Cre-

ditor zu welcher Eineis Johs Diener

bey wegen stemmung gerathen

Beschloß hat uns erst Dargegen Ihr Consortes

Zu. 2. V: andere Creditor, als das Gemeine Gott.

tel: Domini selbst zu wort E M: Herr

Wolfen Georg: als Commissarij Gepreder:

ist die Notdurft mitt sich bracht mugen

alle diligentia sodan Dar Ihr Fürstlichen

Gnaden wolgedacht E M: Herr Commissarij zu

debitiren Sollen, sol mitgemelte gedachte

oder Kimmerß Stadt und andere

Creditor Ihre zugehörige mugen

durch gerichtsmanen Sollen vor Fürsten

bey uns. Otto Hengstebell

35 Otto Kimmerß

Anno 1624 Compromiss

[illegible]

[illegible]

[illegible]

Dessen zu Urkund haben wir 1624 Compromis
oft Ludwig Gesandter Ottmar Bischof
Eberhard und Ludwig der Stadt Ulm
Schwanger gemeinsam als Schiedsleute
und Vereinigen der nach
mittag Stadt wieder Jacob Jungstall
Bernhard Rentz und Johann
Ulrich Kettenmayer ein
Ehrenrat mitten zu Middel
tiefen Gottes Stuhl mit
Johann und Johann
Johann Ulrich Kettenmayer
Ehrenrat mitten zu Middel
Johann Ulrich Bürger
Johann Jungstall Bürger
Conrad Kettenmayer
Bernhard Bürger
Jacob Jungstall
Jacob Eberhard
1624

[illegible]
[illegible]
[illegible]
[illegible]
[illegible]
[illegible] 1624

Voort voorgenoemde

Tyge Ritsema

Floris Samuel:

Voort voorgenoemde

Thomas [illegible]

Ulke Kimstede

Voort voorgenoemde

Reiner Swerens

Albert Lübbes

Voort voorgenoemde

Bruno Jelles

Wibe Janssen.

122

Op vrijdag den 8 Aprilis Anno 1625 zijnde
[illegible] Burgemeesteren en Raedtsheeren
[illegible] de Stadt Amsterdam
[illegible] 1 stuck collegialiter bijeen
[illegible] geraeplideert
[illegible] bestoot [illegible] door
[illegible] onderpleitinge, ons nieuwe
[illegible] bevreemdenisse, die selvige
[illegible] gesuiste te [illegible] dat
[illegible] selve [illegible] ontfenginge der
[illegible] so wel als oock als nieuwe
[illegible] ofte alderseins dat selvige
[illegible] corpiteyt [illegible] hier aff
[illegible] Eerstelijcke onder
[illegible] selvige nieuwe bevreemdenisse
te stuyt [illegible] en [illegible] van
[illegible] deser provincie int generael, ende oock
[illegible] int particulier ende [illegible] [illegible]
[illegible] hartelijcke [illegible] ende bevel [illegible]
mits dese, onse [illegible] tegenwoordige
[illegible] [illegible] [illegible] [illegible] [illegible]
[illegible] [illegible] [illegible] [illegible] [illegible]
[illegible] [illegible] [illegible] [illegible] [illegible]

1223

Welches das vorder Gericht
Gilt hegenwertigs Magistrat
mit gesamt gemeintlich
gelobt zu halten Amen
Was wahr / auch zu urkund

Jacob Hermann Bentrup.

Jobst Dietrich Wulfinger:

Karl Voigt.

Johan Jungh

Reiner Rimeck

Carl Friedrichs

Heinrich Dauth

Anno Gerhard

Welches gedachtes Gericht
Gegen Ostern der Stadt Ostern
Gilt 8 Uhr: Anno 1625
Johannis Lynck

Hermann Heikemann

1625

Dessgleichen den 7 Augusti Anno 1624 Compa-
rendo Collegium
[illegible] Rat Herrn [illegible] Rie-
mann [illegible] gemeinschaftlich [illegible]
[illegible] [illegible] [illegible] [illegible] [illegible]
[illegible] [illegible] [illegible] [illegible] [illegible]
Commissarium [illegible] [illegible] [illegible]
[illegible] [illegible] [illegible] [illegible] [illegible]
[illegible] [illegible] [illegible] [illegible] [illegible]
[illegible] [illegible]

125

[illegible] verwaerdigde
[illegible] op [illegible] de
57 [illegible] 1625
bij [illegible] Raet voorlegen
[illegible] door [illegible]
[illegible]

Noordwoer

[illegible]

[illegible]

Noordwoer

[illegible]

[illegible]

[illegible]

[illegible]

[illegible]

[illegible]

[illegible]

[illegible]

[illegible] alhier gedy[illegible] [illegible]
[illegible] [illegible] [illegible] [illegible]
[illegible] 1625 [illegible]

[illegible]

34

1625

Schuldbrief van
Kampen

Wij Gouverneur ende ouderlieden van de gemene Bachelaers
binnen Stede Kampen alhijder Sochelaers artes
bijden Stadt onderstaende bijgaen mit A.D.
alsoo om goeder politien tonder houden
of alles goeder Bedenninghe te hebben des
approbatie ofte Sluijtinghe sulcx nodich is
Sij Cuttelt ook bewilcht des Magistrats
Sijder des ghemeenen rechts sulcx gelaetende
wordt als dat alhijder ghelijck of anderen
stadt sulcx of sacken van Sluijtinghe van frijesse
Ebrodt als ~~dat alhij~~ anderijnts of des bachelers
ghelden Ridgard genomen wordt. Dat sulcx
des genoemde door quaedt tot sicht van
bachelers wort onderdruckt Sijn sij Cuttelt
genoodtrenghet is tot troestenden bijgaen
artes Sijdenvolghens of des Stadts
verlochens of approbatie mooderatie Sulcx
Sluijtinghe tot is Dispensatie soo is tot
Sinderste troost van Jungsteenen
minste Lansie van Cuttelt bevinden sal te
behoorden Ten hun Cuttelt verlaetende
verwachten is Jacobus - appointemente
Dit Dens Ito: onder stont tot ordinantie
van bachelers Cuttelt Ist Jacobo
Pastor, Dusmuijn Jacobus Jyrtaeus
mark Jan Beeckman Kruse Brant Berentkruse
Jan Mertens Tijs alberij Jaspert Gilbert
Sinder Praeg.

[illegible]

Geschehen den 24 Juni Anno 1625 con-
ten ist Rat fürs Collegialiter Burg-
meister und Rath, welche sich deßhalb alsmal
mit deßelben seele, und sein testamentarischen
ordnung, die dieselbe Gottes Gelt
als rechmäßigkeit der mehrerer gemeinde
desselben und seiner zu empfangen
hat, nach gelt und also anderseits
gegeben hat durch gedachte ordnung
hinaus ist ich bestohl mit gunsten
durch einer zu dieser desselben willen
sein abscheiden und abschlieben ist
Rechtens dessen zu urkund und dessen
ut supra [illegible] bey uns.

G. Allerts
1625
24

Andries

Jongerhalt

Gissje Arends

1625

Lowe Garrit

Thomas Sijtkes

Dirk Simons

Op Zijdy de XXIV Aprilis Anno 1626 Comparen
Collegialiter opt Raetghuys binnen deser
Stadt Stavoren voor Burgemeester ende
Raet saemen gesworen gemeenschappelijcke deser
Stadt ende alsoo gehoort het Rapport van de
Commissaris ende Volmachtigen van Sijne Excellentie
Mr Hoi Heer Commissaris geschiedt aen de Schepenen
ende Raeden van deser Stadt, ende daer voor
ende nae gedeliberiert ende goetvinden
Sijne Excellentie mede consentiert mit desen
Stadt, nochtans onder Wijnmaer Jmpositie
van 16 Stuijvers van de Stoop van Corrigeerde
Wijn ende van de Stoop van Corrigeerde
Wijn, die van de Brouwerijen alhier
in Stavoren, ende van eijdem platten lande
alsoo die van Stad die qualiteit gehouden
werden, ende voorts regard houdende op de Stadts
Finantie, ende andere sulcx regardt houdende
die ende van alle platte lande gelegen
zijn, ende Nader dan de Stadt
in gelegenheit was zijn Kwardijen selfs voor
Schouwen, Bedenckende de Belastinge
van de Volmachten sich nae deselve
Stadt Stavoren te Regulieren ende inpassen
ende voorts alles de Stadt te Conveniren
ende Wijnmaer alles Stadt te Conveniren
ende Wijnmaer. Dat deselve Overgeven
Paeuts Handelinge, ende van wegen opvolgende
de Commissaris Heeren van Burgemeesteren
ende Raet Stavoren gesworen
ende sich deselve Heeren Belastinge
Stadt de oeffeninge van Jmpositie.

Lucas Jansz
1626

Cornelis Jansz
Aldt Burgr.

Ette Kijnoms
1626

Thomas Schipper

Ayte Ottes
1626

Sijbrandt Jongeman
1626

Allerts
1626

Sijbrandt Frijdurff

Hilcke Ellerwij
1626 ½ 38

Wiltje Aeschij
1626

Douwe Ebijnous

Item dat [illegible]
Ende dat sij onder wat pretext het
wijlt sullen mogen de Lakenbackers commen
weddrommen de stadt te verrooken sonder
dienst ende afwoerden tot prouffijt van gilde
voorsch behoudt te hebben jubaljet Carn
gildenes ende sijnen rechte

Item dat oock den settinghe van
prijse ~~[illegible]~~ der rogen brodes voor
desen gestelt is geweest des raeds ende
voorsz settinghe acht jaeren bevoren den settinghe van
prijse tot Amsterdam ende den onderscheyt
gelijck quaet commen tot commen de settinghe
van prijse wat middelder als voorschreven
maeckt gestelt worde doch tot discretie
van gheerechte

Item dat noch backers noch Jungensteenden
den broodes noch mijnder noch
middelder als den gestelden prijse Coo
binen als buijten deser stadt sullen
mogen verrooken bij poene van thijen
gulden wijtschen rijdende tlocht maeckt
voor ijder brodt te verbeuren ende dat
soo dijck ende menichmaeck sij bevonden
worden deses te contraenviren:

Item dat den burgheren ende Jungensteenden
ijder backers sijn brodt ter stadt
wijlt verrooken sullen van ijder brodt van
backers mogen gheenijt den wijtspenning
sonder meer:

Item

Condijtijs (&) artijs wederwaer de Bachen
& Jugdschenk deser stede standen
of het stuck van Ettingher de broeder
als onderscheydt van ons voortijds hun
selves moetes & hebben te regulieren
verlochens der heiligen der Conderegiers
approbatie & moderatie van gerechte

Dese stede sal den magistraat gelijcke
Jegt mitsdes den dijnder deses wel & getrouwe
geeischt sprekende volcht nagekomen & onder-
den Burgem houden worden dat het hunne vergaderen
alsdy president
riet D'esta
nigil:
ingher mijt goedcheydt van bachens
Dijs sij het begraemste stoer achter
Ordonnerden Dijs of alle de goedtwergart
genomen hebben den onderstedenden der
nadeel artijs moghen straffen nader
bekoorts:

Ittem dat niemant van ons voortijds
binnen deser stede sal moghen bachen
of ook deselfde bachens uytringher
Gemeten sonder eerst & al voorstot
profijt van yilder bestadt te hebben
mijt & Jurijdijcke Caroli gulden tot
de stuck:

Nihil

15 stuck

130

[illegible]

nachindutes

[illegible]

Anno 1625

[illegible]

[illegible]

[illegible]

Item Indien jemandt soo brooddt als Ingesetenen des quartiers van Amsterdam Half roggen hebben sullen gemengt dicht wijdes Lasten verbacken niet sullen mogen verkoopen binnen Brooden voor minder prijse als den gestelden settingh van Brooden sonder speciale consent van gildemeesters voorsz bij poene telcken maeltijt als voorsz.

fiat voor Amsterdam Half roggen hebben sullen gemengt dicht wijdes Lasten verbacken niet sullen mogen verkoopen

Item dat de bacchers geheuden sullen zijn indijen sulcx versocht wordt al sulcken persoonen den roggen af te nemen ende te betaelen tot tonnyerti van gildemeesters

nihil.

Item dat den roggen binnen deser stadt op gelijcken gewichte als tot Amsterdam sullen worden gebacken voor gelijcken prijse sullen worden verkoopt bij poene telcken maeltijt als voorsz. Schadt.

fiat dat den roggen op gelijcken gewichte als tot Amsterdam sullen worden gebacken

Item dat alle Ingesetenen onder den settingh van prijsen als onderscheydt vallen sal ouden tot Lasten van gilden Bacchers

fiat.

Item

132

[illegible]

Item op de Andere Requeste bij welcke
[illegible] Hybrant Jongers alle in
[illegible] ~~[illegible]~~ als voore Eerst
[illegible] Commissaris [illegible] Requeste int [illegible]
[illegible] ordonnant en ons [illegible] Hoorens
[illegible] Ratum [illegible] Jongers [illegible]
[illegible] 1621

Item op de Andere Requeste bij welcke
voor Advocaat [illegible] Jongers [illegible]
[illegible] Schoma [illegible] Jongers [illegible]
in [illegible] Jongers in Datum
26en Maert 1621.

Item op de Andere onder de [illegible]
Requeste van 11en Juni 1623 bij welcke
[illegible] Somagin [illegible] van [illegible]
Schoma is gecommitteert [illegible]
[illegible]: voort bij [illegible] gecommitteert
[illegible] geordonneert [illegible]
[illegible] Somers [illegible] Informatie [illegible]
[illegible]

Item op de Andere [illegible] van de [illegible]
[illegible] Informatie van de [illegible]
bij Hybrant Jongers alle in voorgaende
[illegible] van [illegible]
[illegible]

[illegible]

[illegible]

[illegible]

Item [illegible] informeert
[illegible] nevens de
[illegible] voorts [illegible]
Land [illegible]

Item [illegible] bij [illegible]
[illegible] in
[illegible] voorts [illegible]
[illegible] int [illegible]
[illegible] hierop [illegible]
[illegible] Actum [illegible]
gecommitteert in [illegible] 1621

Item [illegible] bij [illegible]
voor [illegible]
[illegible] schema [illegible]
in [illegible] in Dato
26 Martij Anno 1621

Item [illegible] bij [illegible]
[illegible] 11 Junij 1623 bij [illegible]
[illegible] Domajn [illegible]
Actum is gecommitteert [illegible]
ert: [illegible] voorts bij [illegible]
[illegible] verordenert dat [illegible]
[illegible] Domein [illegible] informeerd [illegible]
[illegible] [illegible] [illegible] voort [illegible]
[illegible]

Item [illegible] politijcq [illegible]
[illegible] informatie van [illegible]
bij hijbeurt [illegible] in voorgeschr
[illegible] [illegible]

136

Sonder [illegible] mitt [illegible] Informatie van [illegible] Citatie [illegible] Citatie bij [illegible] wel [illegible] [illegible] Schuna [illegible] Donna genomen in Dato [illegible] 7en Julij Anno 1623 ff

5 Des Auditeurs Informatie genomen tot [illegible] van [illegible] Citatie [illegible] in Dato [illegible] 25en November Anno ~~1623 ff~~ 1620 ff

J Item Citatie mitt [illegible] op [illegible] Commissaris [illegible] Schuna in Dato [illegible] 7en Julij Anno 1623 ff

[illegible] Schuna [illegible] Schuna bij [illegible] [illegible] [illegible]

137

[illegible]

[illegible]

[illegible]

binnelyck

met

met onse gewoontlycken

Anno 1630

Jacob Rodewalds
1630

Cornelis Huzerijs

Aaron Meadyes

Cattr. Dynnors

Jacob Gerrits
1630

Dirck Jansz

Douwe Thomas

Jacob Cornelis
1630

Jacob Jansz
1630

20-8-1630

Verscheiden personen zijn achter met het betalen van de
stadsbelastingen (zowel de oude als de nieuwe). De burgem.
ers besluiten deze "resten" te innen. Zomiddels goedschiks en
anders k waadschiks (bij executie) en ze willen hier de
volgende week al mee beginnen, voordat de nieuwe aanslagen
worden vastgesteld. Ze tekenen alle maal (11 personen)

Reynnes2

Een Rustie met ohnhobrode Jenke Reynnes. De bode zegt dat ein
oude rekening hem niet is uit betaalt, Hijke Allerts, de rentmeester zegt
dat dit niet is gebeurd. De rekening is niet te tekenen. Als de bode onder
ede verklaart dat hij het geld, 9 Rd, niet gekregen heeft, krijgt hij
van de lenning schoute dat hij geld aftoenen, zijn gelt afdoen.

10 - 9 - 1630

Symon Thomas

1630

1490

gehelycken

Jacob Cornbrantt
1531

Jonnes Cijmonis

Jonnes Hendricks
1531

Amsla 2 e

Jacob Jansz
24 - 5 - 1631

De Delft moet uitgekeept worden. Hy zal eerstdaags worden gelayckt. D.m.v. uitschrijving en aanplakken zal men dit werk beschreven om de kosten te drukken.

24-8-1631. Den Boermarchen Schotanus is geloveen
de pijnoe te zegt dat de wed. Rechte heeft op het Huijs Elte dat
aan de bracke ment. De magistraat wil opschieten met be-
taelen, want de minister his "mishees" aan voor de deur en
als Stavinga gaan eijsch. dominee heeft wyse hem bekomt. Hy een
maal niet gedaeht. De wed. krygt wyse de pijnoe
beroep heeft hem toegestaan

Jan Rhijdes

26-1-1632.
De bakkers willen hen houden aan de ark.
die op 12 Juni 1629 zijn gepresenteerd
En de rekening van "meijenkroot" willen ze hen
houden aan de zetting Rookde ze in Harlingen
is niet betaald

Anno 1632 —

142

[illegible]

[illegible]

[illegible]

1431

R

Dinsdags 2 April Anno 1633 comparueerden

Raadsheer [illegible] collegialiter de

Burgemeesters [illegible] en [illegible] gemeenschappelijk

[illegible] gerapporteerd

[illegible] dat men [illegible]

[illegible] Raad [illegible] Donderdag [illegible] — uiteren

[illegible] als mede [illegible] voochd

over [illegible] de [illegible] stad [illegible]

[illegible] deze [illegible]

[illegible] als Burgemeesters [illegible]

[illegible] verslag [illegible]

spoedichste [illegible] Martinus Boelaert [illegible]

[illegible] der stadts [illegible]

[illegible] 1633 [illegible]

Cijpaert Gijsbert 1633

Symon Thomas 1633

de stadsadvocaat Martinus Boelaert

2 april 1633
16 - sept 1633
4 juli 1634
21 1 - 1635

144

20 mei

[illegible]

Cornit Witthes van Büttsch
Cijaert Cijttius
1633

Besluit

de stad zal via executie de restanten van de nog niet betaalde schattingen en stoere new innen.

[illegible]

145

1633

In Tresoar op de laptop
gezet op 22-11-06

Huyden den 16e septembris 1633

[illegible]

Burg. Douwe Hendriks moet de penningen die hy heeft te leenen uitzetten van de verpachte impost / van de hier te Kardus staande

Sonna schriften om rekeninghe te betalen die door twee burgemeesters van de gemeente hof van burgemeesters

seven

[illegible]

Burg. Douwe Hendriks

Jacob Brunders 1633

Jacob Jacobsen 1633

Gerrit Witten van Hissen 1633

Gerrit Sandrijen 1633

Gerrit Sandrijen 1633

Gerrit Sandrij

[illegible]

deurwaerders

Jacob [illegible]
1633

Adrian [illegible]
1633

Dirck [illegible]
Anno 1633

Dowe Hendricks
Anno 1633

5-11-1633
Zes uit de burgem en schepenen en 2 uit de 20 voor de gemeente moeten by provisie, een nieuwe rentmr. kieren. De beide leden van de gemr. gemeente willen niet stemmen met de burgemrs en hopen wel.
De burgemrs kieren hierop bij provisie Douwe Hendricks, ook een burgem. De belastingen moeten penningers worden gemd, anders kunnen de rekeningen niet worden betaald

5 - 2 - 1634

Burg. schepenen en raard nodigen de leden van de gezworen gemeente uit (Klaard Sytties, Haes Heres, Holle Piers, Symen Thomas, Agge Wypckes en hubbe Jarichs) uit op het raadhuis om voor het komende jaren nieuwe gezworenen te kiezen. De bode nodigt hen persoonlyk 2 x, maar ze komen niet. Dan gaat de secr. Hy breft alleen Klaard Sytties en hubbe Jarichs thuis. De burgemeesters kiezen hierop nieuwe gemeenslieden.

Reijner Everts 2
Thys Alberts 2

149

[illegible]

Ze bijlage hieronder. dd 7-2-1634

De bijlage is van 24-2-1634 en
[illegible] zeer andere namen
Ze heten daar
gecommitteerden uit
de brede gemeente
(dat zijn anderen - zie 6-3-1634)

Pouwe Hendricks
Anno 1631

Namen der Gemeentelingen
van Dorp:

Noordwestpunters

Joop Jongepaal:
Teuwes Gerdinge

Noordoostpunters

Volkert Jansz
Hendrik [illegible]

Zuidwestpunters

Jacob [illegible]
Hendrik Kamerling

Zuidwestpunters

Pieter [illegible]

Zuidoostpunters

Marten [illegible]

[illegible]

Remi

Joanne Gedrin

Wilhelmus

Jacob Angelus

Rudolphus

Hugo Dietrich

Jacob Bogeb

Christ. Ludovicus

Gilles Gamyley

Carolus Angelus

Sub pœna perditionis bonorum omnium
Bruxellis 15 Maii anno
1634 X. Schermisser

Op heden den 13 Feb: Anno 1634 is by de Burgemeesters en Schepenen der Stadt Gouda geresolveert om een [illegible] bij de Stad aan de Oost zijde als Meesters Schuur die Jaeghers hun daer stede gemaekt voor 4 Vaeltjes [illegible] en daer stel Jaegers of Vreudelingen, bij de Burgemeesters die welke by 17 der Ouder Meesters schuur gelegt, was, x [illegible] sal men geordeert en gestimeert worden [illegible] accoort [illegible] alle moeiteit [illegible] Doch een Kaertje van de Stede [illegible] vertoonen

x provisie te worden maeckt

Jacob van Blijenburgh

(43) Heikenrijk

8 1 6 3 4
2 17

Slijk uit de haven laeyen. Uit midden van de haven een geul (slingh (slenk?)) van 45 voet breed en 1½ voet diep uit 2 aan 3 hier voor op lijfrenten leenen f 2000, of zo veel meer of minder als nodig is

Op heden den 6 Maert Anno 1634: Comparceerden op de Vergadering van Burgemeesters en Schepenen van Gouda de Heeren Commissarissen van de Ridderschap en Steden van Holland, die welke eendrachtelijck geresolveert en besloten, dat men zoo dadelijck uitgeleyen zal [illegible] gelegenheyt [illegible] dat de Stad van Gouda, [illegible] [illegible] [illegible]

Synsoy dig for gommit [illegible]
[illegible] Vredgemel[illegible]
dessen [illegible] [illegible]
[illegible] [illegible] [illegible]

Niedersächsischer

Regina Pietsch

Friedrich Andreas Feldmann

Niedersächsischer

Thomas Gawitz

Friedrich Erzberg

Bürgermeister

Regina Fleischer

Bürgermeister Thomas

Bürgermeister

Jan Jansen Boy

Jan Brüsch

Dis sein die Priesterinnen aus Rostock
der letzten Station Bürgermeister
Anno 1634 [illegible]

Wybrankamer heeft voor f 1500 obligatiebrieven
thy wil zyn gelstang leggen, uitleesbering v.d. obligatie
De stadhouder geen gelds die heeft hiervoor f 1500
leggen hy heeft à 11% te leenen.

Op huyden 8 ste April Anno 1634 is Hobbe Wiarda
Burgemeester en Raad van Burgemeesteren
en Schepenen Collegialiter over de Kerkgiften
van de Stadt Groningen hebben geconsulteert
dat alle Mynheeren van Rooyen
sy alle ingeschreven zyn dat de Stadt 1500
die zy hebben willen ingebrengen te Hobbe
en dat het Colleghe van die gy alle in moeten
gaan. Jacob van Rooyen dat dattuy ter
Colleghe mydy sal begeven, op hetzelve Kerkgift
van 1500 gl. voor zyne zoonen tyd alsoo
Carl gelt, oder wat de Heer Mynheer Ommen
Cuylenburg belt. Hobbe alsdan geresolveert
op dat ut zyn.

Hobbe Kingma
Tomme Hendrikes
Anno 1634

Jacob Jacobs
1634

Jacob Jacobs
1634

Jacob Jacobs
1634

Frans Abbas

Op huyden 8 ste July Anno 1634 zyn compareerde
van wel gemelden heer van Rooyen, de Burgemeesteren
en Raad van Groningen, en hebben geconsulteert
en geresolveert op 5 ste July 1634 dat
mede van de Kerkgiften van Groningen
van wel gemelden heer van Rooyen
sal worden gegeven
Actum in
Groningen
op 16 September 1633 zyn
van wel gemelden heer van Rooyen
Jongestal moeten
hem den Jestele
Groningen

ter voorschr stede
en Kerkgiftelt
wordt geheel
en gegeven
van wel gemelden heer van Rooyen
Jongestal moeten
hem den Jestele

proiect (project)

[illegible]

Gerrit Vijtten CR
van Hulsen [illegible]

7-7-1634. De volmachten brengen verslag uit.
Ze lesen het prosieck (project?) dat op 5 juli 1634 door het minderstal is voorgesteld. De Raad blijft bij haar resolutie van 16-9-1633. De volmachten (N. Jongestall en Haastteres) moeten zich hieraan houden.
Mochten er het prosieck veranderingen worden doorgevoerd, dan moeten de volmachten zich voegen bij de grootste party (de meeste stemmen) van de steden.

155

20-10-1634. Rekening van rent wr Douwe Hendricx

[illegible]

Ontfang!

Jacob [illegible] 3300 — 0 — 0

Uytgave!

Jacob [illegible] 1300 — 0 — 0

Syuert Pieters houts

[illegible] 60 — 4 — 0

[illegible] 20 — 0 — 0

Totaal — 1380 — 4 — 0

156

[illegible]	12	12	0
[illegible]	11	4	0
[illegible]	12	13	0
[illegible]	11	16	0
[illegible]	83	0	0
[illegible]	4	18	0
[illegible]	11	5	0
[illegible]	7	14	0
[illegible]	4	15	0
[illegible]	27	10	0
[illegible]	120	0	0
[illegible]	4	4	0
[illegible]	146	0	0
[illegible]	33	5	0
Summe	498	18	0

157

[illegible] — 17 — 13 — 0

[illegible] — 10 — 10 — 0

[illegible] — 67 — 0 — 8

[illegible] — 243 — 10 — 0

[illegible] — 4 — 4 — 0

~~350 [illegible]~~

[illegible] — 33 — 0 — 0

[illegible] — 8 — 2 — 0

392 — 4 — 8

[illegible] Zettgen [illegible]

[illegible] 4121 [illegible]

[illegible] Zettgen [illegible]

150

De uitgaven zijn f 20 hoger dan de inkomsten. De stad blijkt de penningen, deze f 20 uit

[illegible]

1634

duechdelyck

[illegible]

maeneu papier

[illegible]

1634

10 sa

van quitancie

159

27 December 1634.

[illegible]

stipendium

het

Jelke Bines ofte

Die aanteekeningen

21 January 1635

[illegible]

Jacob [illegible] Rumerdt

1634

3 Hans Abbes 3 [illegible]

1635

101

162

Primo [illegible] bij Burgemeester [illegible]
geen [illegible] Raad [illegible] [illegible]
[illegible] op [illegible] [illegible]
Collegiale [illegible] [illegible] [illegible]
[illegible] [illegible] op [illegible]
[illegible] 4 [illegible] [illegible] Landtdag, [illegible]
[illegible] [illegible] [illegible] [illegible] [illegible]
[illegible] [illegible] [illegible] [illegible]
[illegible]

Item wordt dat de Schuttij, mede 1 [illegible] [illegible]
[illegible] op Landtdag [illegible] hier en [illegible]
op Landtdag [illegible] [illegible] [illegible] [illegible]
[illegible] [illegible] [illegible]

Item Schuttenij op de Schuttij alle [illegible] op
[illegible] [illegible], [illegible] [illegible] [illegible]
op Landtdag [illegible] [illegible]

Item de Schuttij op de Schuttij, [illegible]
op de [illegible] [illegible] [illegible] [illegible]
[illegible] [illegible] [illegible] [illegible]
[illegible] [illegible] [illegible] [illegible]

Item wort de Schuttij mit [illegible] [illegible]
[illegible] op [illegible] Schuttij [illegible] [illegible]
[illegible] [illegible] [illegible] [illegible] [illegible]
[illegible] [illegible] [illegible] [illegible] [illegible]
[illegible] [illegible] [illegible] [illegible]

Item de Schuttij [illegible] [illegible] mit [illegible]
[illegible] [illegible] [illegible] [illegible] [illegible]
[illegible] [illegible] [illegible] [illegible]
[illegible]

[illegible] [illegible] [illegible] [illegible]
[illegible] [illegible]

Anno 1635 [illegible]

[illegible]

[illegible]

[

Artikel gemeinigheit bijde Burgers
der stad Stavoren omme te voorsien
de rust ende regieringe binnen der
voorsz. Stad in voegen volgt:

1 Ende eerstelijk dat Oult de Bredt gemeents geworen sijn
mede twee ende twintich personen, twelcke
Ultimo dese Overstegen zal wesen, die daer inne
sijn continuerende gedurende haer leven, die daer inne
sijn, ende haer gestalte gemeene brumpoorten:

2 Item de personen die de Overstegen sullen kiesen
zijn als eerst twee, de moet zijn ende haer
goeden te minste moet omtrent twee
duysent Carolijs, ende moet zijn daeghind
nadt geboren zijn:

3 Item de twee ende twintich personen die geworen sullen
worden tot een Overstegen, sullen geen eerst twee zijn
moeten zijn, ende haer goeden te minste moet omtrent
twee duysent Carolijs:

4: Item in deze Overstegen zal geen inwoninge of
vergaderinge moeten wesen, ofte sullen te minste
25 jaren als burgers ofte poorters binnen deser
stad Stavoren geboren zijn ende genoot zijn
burgers ende poorters getrouwt wesende zal mede 15
jaren moeten zijn:

5 Item zal geen Oudermoy noch Eigenmoy ende
gebuerdes tijdens in deze Overstegen sullen moeten
mede geweesen:

6: Item de personen in deze Overstegen wonende
sullen alle saeken moeten wesen bedwingen ende de ge-
reformeerde ~~Religie~~ Religie ofte goede patriots
ende stiffgebiers aan Onderhout ende de gere-
formeerde Religie toegedaen:

165

7 Dat de Rechtinge [illegible] sal [illegible] in [illegible] Burgemeester en de Burgemeester [illegible] [illegible] [illegible] [illegible]

8 Dat de Onderschrijvers [illegible] [illegible] [illegible]

13 Dat men van voorts aan de Schutten op de Stemming van den Burgemeester Justitie [illegible] ~~[illegible]~~ [illegible] [illegible] [illegible] [illegible]

14: Dat de Stemmingh geopen ~~[illegible]~~ [illegible] [illegible] [illegible]

20 Der Bernmeister ist [illegible] Rechnung
[illegible] Rechnung gemeinlich
gründlich als andere Bürger [illegible] nach
[illegible] zu [illegible], die [illegible]
gründlich [illegible] als [illegible]:

21 Der Judicat macht [illegible] Rechnung gemeinlich
[illegible] [illegible] [illegible]
[illegible] [illegible] [illegible]
[illegible] [illegible] [illegible]

160

169

Op huijdenden 30 Januarij 1679. de Burgemeesters [illegible] Raeden van
de Vroedschap opte Raetkamer [illegible] Burgemeester [illegible]
handelt wesende de artijckelen die de Burgemeester van Almeijn [illegible]
[illegible] nadeel [illegible] van de Burgemeester [illegible]
[illegible] Verlaeg alsnoch [illegible] 1675
artijckelen [illegible] [illegible] [illegible]
[illegible] [illegible] [illegible] [illegible] [illegible]

Dat [illegible] [illegible] van de Raet van de Vroedschap
in [illegible] [illegible] [illegible] [illegible] [illegible]
[illegible] [illegible] [illegible]

Dat meer geboden [illegible] de Burgemeesters de [illegible] [illegible]
in [illegible] [illegible] [illegible] [illegible] [illegible]
[illegible] [illegible] [illegible] [illegible] [illegible]
[illegible] [illegible] [illegible] [illegible] [illegible]
[illegible] [illegible] [illegible] [illegible] [illegible]
[illegible] [illegible] [illegible] [illegible] [illegible]

Dat verbliijft [illegible] [illegible] de [illegible] [illegible] [illegible]
in [illegible] [illegible] [illegible] [illegible] [illegible]
[illegible] [illegible] [illegible] [illegible] [illegible]
[illegible] [illegible] [illegible] [illegible] [illegible]
[illegible] [illegible] [illegible] [illegible] [illegible]
[illegible] [illegible] [illegible] [illegible] [illegible]
[illegible] [illegible] [illegible] [illegible] [illegible]
[illegible] [illegible] [illegible] [illegible] [illegible]

Dat [illegible] [illegible] [illegible] [illegible] [illegible]
[illegible] [illegible] [illegible] [illegible] [illegible]
[illegible] [illegible] [illegible] [illegible] [illegible]
[illegible] [illegible] [illegible] [illegible] [illegible]
[illegible] [illegible] [illegible] [illegible] [illegible]
[illegible] [illegible] [illegible] [illegible] [illegible]
[illegible] [illegible] [illegible] [illegible] [illegible]
[illegible] [illegible] [illegible] [illegible] [illegible]

Dat [illegible] [illegible] [illegible] [illegible] [illegible]
[illegible] [illegible] [illegible] [illegible] [illegible]
[illegible] [illegible] [illegible] [illegible] [illegible]
[illegible] [illegible] [illegible] [illegible] [illegible]
[illegible] [illegible] [illegible] [illegible] [illegible]
[illegible] [illegible] [illegible] [illegible] [illegible]
[illegible] [illegible] [illegible] [illegible] [illegible]
[illegible] [illegible] [illegible] [illegible] [illegible]

Dat [illegible] [illegible] [illegible] [illegible] [illegible]
[illegible] [illegible] [illegible] [illegible] [illegible]
[illegible] [illegible] [illegible] [illegible] [illegible]
[illegible] [illegible] [illegible] [illegible] [illegible]
[illegible] [illegible] [illegible] [illegible] [illegible]
[illegible] [illegible] [illegible] [illegible] [illegible]
[illegible] [illegible] [illegible] [illegible] [illegible]
[illegible] [illegible] [illegible] [illegible] [illegible]

Dat [illegible] [illegible] [illegible] [illegible] [illegible]
[illegible] [illegible] [illegible] [illegible] [illegible]
[illegible] [illegible] [illegible] [illegible] [illegible]
[illegible] [illegible] [illegible] [illegible] [illegible]
[illegible] [illegible] [illegible] [illegible] [illegible]
[illegible] [illegible] [illegible] [illegible] [illegible]
[illegible] [illegible] [illegible] [illegible] [illegible]
[illegible] [illegible] [illegible] [illegible] [illegible]

[illegible] [illegible] [illegible] [illegible] [illegible]
[illegible] [illegible] [illegible] [illegible] [illegible]
[illegible] [illegible] [illegible] [illegible] [illegible]
[illegible] [illegible] [illegible] [illegible] [illegible]
[illegible] [illegible] [illegible] [illegible] [illegible]
[illegible] [illegible] [illegible] [illegible] [illegible]
[illegible] [illegible] [illegible] [illegible] [illegible]
[illegible] [illegible] [illegible] [illegible] [illegible]

[illegible] [illegible] [illegible] [illegible] [illegible]
[illegible] [illegible] [illegible] [illegible] [illegible]
[illegible] [illegible] [illegible] [illegible] [illegible]
[illegible] [illegible] [illegible] [illegible] [illegible]
[illegible] [illegible] [illegible] [illegible] [illegible]
[illegible] [illegible] [illegible] [illegible] [illegible]
[illegible] [illegible] [illegible] [illegible] [illegible]
[illegible] [illegible] [illegible] [illegible] [illegible]

[illegible]

6: [illegible]

7

[illegible]

[illegible]

[illegible]

Das Gericht
ist wegen
12

Es soll der wirkliche Magistrat der Stadt
[illegible]
[illegible]
[illegible]

Aus der Bürgerschaft und Burgerschaft
des Ursprungs der Bürgerschaft eigene Bewerbung und Gottesdienst
sich mehr [illegible] [illegible] [illegible]
17 [illegible] [illegible] der Stadt regiert und
[illegible] [illegible] Kommunis der Burger
vier Rotteyen und Bedienten aus
jeder quartier [illegible] [illegible]:

Darmit alle Schicht sich die Magistrat
Ursprung 18 [illegible] der [illegible] [illegible] [illegible]
[illegible] durch [illegible] [illegible] [illegible] [illegible]
Bürgerschaft und [illegible] [illegible] [illegible] [illegible]
[illegible] [illegible] [illegible] [illegible] [illegible] [illegible]
[illegible] [illegible] [illegible] [illegible] [illegible] [illegible]
Bürgerschaft und [illegible] [illegible]:

Sodann mitsamt [illegible] [illegible] [illegible]
[illegible] [illegible] [illegible]