1

Groetschap

Alsoo die Magistraat deser Stadt
Stamers dagelijcks wel en menigvul-
dige Clachten voorcomen, dat eenige Jong-
lieden, Knechten en Meisjes (met goede ord-
nadm faem en Reputatie worden ontheuden?)
bij daghe, nacht en ~~[illegible]~~ en ontijde
onder stad, die goede Luijden en Ingesetenen
deser Stadt zijnsulcks gaerne doen
gewaltlijcks op te breeken, ofte andersulcks
onder Muijren en stecken te Climmen, Inde-
goeden, Om kaersen, Appelen, Peeren en
dergelijcke fruijt te stelen, mitsgaders
ook die goede Ingesetenen te beroven
en affgandig te maeken goederen, Cijnsen,
en dergelijcke tot huijs gedinghe nodig
Welcke alle dinghen zijn van zeer quaede
consequentie en gevolghe, en soo zijnt
niet prompt ende ernstelijcks voorsien worde, staet
te beweesen, dat sey Lachtse en zeer grote
Rinsinge en verderf zaut ghemeene
Mente en die goede Ingesetenen zaut
sulcks volghen, waeromme wij eenigh alle
bemerckt zijn Consideratie genomen, inde
met alder ernst ter gantsen ghebroeder zijn
soo zijt dat Burgemeesteren, Schepenen inde
Raedt, mitsgaders den Grootschap deser
Stadt Stamers wel ernstelijcks zijnde
dieren, en bieden en verwelcken alle inde
wonen zijnde, van wat Stadt qualiteit
ofte conditie die zijn mach, en mede gy-
lieden alsulcke en gevaltlijcke Rondrie en
dieverie van goederen, Cijnsen, Appelen
Peeren, kersen, ofte dergelijcke andere
goederen ofte fruijt te stelen, te sullen
Cuacht en aff te gelden, inde dat zij
poena ofte Breuckte die zijnde die ofte
alsulcke soodanige bevonden worden te
sullen

2

salt gebleven, Ghoso Pont Eilaemb ofte Koval-
leff Caroli quitdeub, die daedpartij tot
Wegeff ofte proffitte der Armij d'Fauxbo-
daedpartij tot proffitte van Wachtmr:
ende die daedpartij tot proffitte van Wachtmr:
met sijn die nadeb die Ridderschap ende
Steden van Holland ende Zeeuwsch die
Contraventieb t'allen tijden gaer partijdig
Intlicht comende ondersnorpen sullen
sijn. Ende toe t'zelve ad Jongst Luijdens
niet te beromen is ib, Ball t'zelve ad gunst
Eldens, Goormonds ofte Kroodt geers
geweddert ofte geeijnst worden, Post
Jemant Jutten Konings Doent geeijnst
Eam ofte Vlaeiko geslagen mocht worden
Ball die Kroniek aenden Stock gangen
Hier Nae sonder Jegelijcks gem disb aen
gaende salt gebben te Richten ende Reguleeren
Actum alduis geschreven, geteekent ende
Jaeres Jeert, Mij Burgemr, Mitsgaeders
de Kroodtschap binnen Eenoorn,
Opden Rastgijs alsp, gijdens den jon
fiber: Anno 1636.

publicaert den 12en Martij Ten Crucifixen Ten Esthuis
1636

3

Daß der Rathswachtmeister Pieter Wallis Bürger werden und geschworen soll, ist darüber Tag 30 Herb.

Anno Christi begienn Montag den 30 Martij 1636. Als und gedachte Gerichtsverwandte Bürgermeister, mitsgadenk der Brodtschapper binnen Stadt op Datum Dinnstag 1636. absente Secretario:

Der Ordtnung Tag Magistrat mitsgadenk der Brodtschapper betr.

Heicke Jetmans Foikema

36. 3 1636. 10

Erstlich ist Mitt Anno 1636 ein Bürgermeister mitsgadenk der Brodtschapper hat Bericht erstattet, wie daß sich etlichen Collegianten vergunnet, mehr in consideratie genommen hebben, daß sie sonderlinge mit negotiatie den gemeyn, begeyn sich hebben hat Kay Bierbrauer, mit welche sogeitz ein Bier mit ein gemacht, sich mit Kinderlingen Mitt Kay, Worumb den ein Bürgermeister Brodtschapper gutgedenken hebbe, welcher 1 Bierbrauer [illegible] Mitt gemeyn den Rechtgemeenen wegh gibt gutlich tuschenkomen, ist verwilligen dennoch bestaen, als binnen Eytt von Jaar, Sulcks Handel Dunckerlich hebben wyten Dag wyten, dieweilen Zeuge, Sulcks Handel Dolt wyten, van Rechtsche wegen, oder sich Kay van negotiatie

[illegible]

[illegible]

[illegible]

[illegible] Augusti Anno 1636, [illegible]
[illegible] van de Vroedschap ende Schepenen der stad
Ghent [illegible] [illegible] van de
[illegible] van [illegible] [illegible]
[illegible] [illegible] [illegible]
[illegible] [illegible] [illegible]
[illegible]

b

Symon Thomas

1636

Jacob Jansz

illegalitet.

advysse

voor dese wetteke

voor

aldaer

beste sorge

7

[illegible]

[illegible]

[illegible]

[illegible]

[illegible] 1636

Hilcke Alberts

Reinner Floris

1636 $\frac{40}{4}$ 48

septembris

[illegible]

Anno 1636

Symon Thomas

1636

Reinner Floris

alhoewel

armen huys ofte gast

huys [illegible] met de

middelen → middelen [illegible] tot [illegible] en noodrufti-

ge persoon [illegible] langhe

tijt [illegible] is [illegible] geweest, tot

veel [illegible] dese

vagerunge [illegible] Holland, [illegible] luyerheyt

hever [illegible] als [illegible] arbeyt, [illegible] en

inconvenie [illegible] be

geveninge [illegible] bewaeringhe

van [illegible] [illegible] hun

gerye [illegible] [illegible] strecken tot [illegible]

[illegible] [illegible] [illegible] [illegible] wonn

ughs, [illegible] [illegible] [illegible] men

dat [illegible] [illegible] [illegible] als de Oel

moesse [illegible] [illegible] [illegible] aen

Holants [illegible] [illegible] [illegible] comen

[illegible], [illegible] dronken

[illegible], [illegible] [illegible] plaeg hem

t wolck [illegible] [illegible] [illegible] perseert

[illegible] [illegible] [illegible] [illegible] t con

trarye [illegible] [illegible] [illegible]

[illegible] [illegible] [illegible] [illegible] [illegible]

[illegible] [illegible] [illegible] [illegible] [

bruyck arme wesen

maecken

gewicht

Symon Thomas

1636

1636

Adam Wijnkoop

Lijnder

[illegible]

Symon Thomas
1636

Jeane Fabricius

[illegible]
1636

[illegible]

12

[illegible]

[illegible]

[illegible]

Formulier van de Protestatie
der Staten van Gelderlandt
gedaen.

Ick ondergeschreven mit den van
der overigen geuniveerde provincien int
generaal of bijsonder sonder uytsoecke alle
dienst van selve int particulier voor
meerder mijnedenen tegens de Commis
van Sijnen aengenomen van wegen
de Crijsdeel tegens de Rijcksdrij Pond
Rijnder ende Schouwen, dat mijd het
Commis noch niemand van sijnen mogen
voorts hier in sijn Hoogh Heer Crijsdeel
anders sonder, of dan mij dunckt of
mit alle sijn vergunnen mogelijcke
getuijnisse van onse Sunnigh Colij
Lesdeel Anderdag, ende Rijcksdeel
der Crijsdeel of de Heer Crijsdeel
van de Heer ordenaer protestiert tegenwoor
dich van de principaelsche Rijcksdeel
Rijcksdeel van Brieven of deser Steden alsmede
of Rijcksdeel van tegenwoordich van de
van Rijcksdeel van tegen alle of gelijcke
van onse Unterpt Sunnigh Lesdeel gelijck
Sunt Sunnigh of Rijcksdeel, of van wijnd in
onse Sunnigh of Rijcksdeel Rijcksdeel van
Lesdeel van Rijcksdeel van onse of sijnd Sunnigh
of Su: Ill: Staten Generaal van de
Rijcksdeel van Rijcksdeel van Rijcksdeel van
alle tijt Rijcksdeel van Rijcksdeel van Rijcksdeel van
Rijcksdeel van

[illegible]

[illegible] Martij Anno 1637

[illegible] 28 Septembris 1638 [illegible]

[illegible] Anno 1639 [illegible]

[illegible] 21 Martij 1639 [illegible]

[illegible] 13 Julij 1640 [illegible]

[illegible] Maij 1639 [illegible]

[illegible] 13 Julij 1640 [illegible]

[illegible] 21 Februar 1641 [illegible]

[illegible] 17 Martij 1644 [illegible]

Forme des ~~Eides~~ Eydes Majestet
Antwort, dort nagemaeckt
by de Officier, op Sijn Ex:
Stadt Gouder op de selve
Commissie uitteerde.

Als ick neffens andere in deser stadt
te regiey geordonneert be, ! Ex. Stadt
Gouderick, bij Voor de nederlandsche
Geunieerde Provincie ins Generael ende
deser provincie en particulier, te onder-
houden den Commercie, Justitie, Mulder
Sonderij, ende alle Poncten ende Sacken, op welck
Stuck ende de Ordonnantie van de voor:
seyde Provincie als de generael Staten
Rechten ende Stadts welvaeren ende
Gedrijf van Justitie, ende Mulderij ende
particulier Stuck van de Voor:
seyde Commissie respectivelijck
tocomt ende gehoorsaem te sijn, alle
tijden naer deselve Commissie te meyn
nit ende Profijt ongemeen ende
ingl Land ende Steden ende Steden
ij Lands Regering ende Geestelijck
medicijn Rechten ende Pillen, ende mij
selve Generael te gelijck effectieu ende
Ingesetten deser Stadt te gedragen ende
te de nieuwe
Stadt ende Dorpen te gedragen
ende Commissie
de Provincie
ende alle mijn Ordersteyn te
oft mij ende meerst mit rijst ende
Dienstes te zingen te zingen. Die Stadt met Beyrd
Gouder ende Stadts Rechten ende Dienstes Particulier
Benefitie. Ende ende Landes meddeijt ende rijge ende
Dey 12 April 1640 ~~zoo~~ ~~Burgemeesters~~ o burgemr
Willem Alberts als Burgemr ~~ende~~ Schepen
ende als zijn gelijck ~~ende~~ ~~de~~ ~~Gezworen~~ behoort
gepresteert, en hande van Priestes ~~de~~ Burgr
Schelten ~~mede~~ ~~ende~~ ~~kennis~~ ~~van~~ ~~mij~~
ubsepra ~~secretaris~~ Jan Herssens
1649

gekoren wel
welcome

[illegible]

[illegible] Anno 1637 [illegible]

[illegible]

1637

1637

X op huyden dese January opgerecht Jan Jansse

Eed Sepr

Wybrant Annes als burg

18

Geschieht am 3ten Januar 1878 [illegible]
[illegible]

[illegible]

[illegible]

[illegible]

[illegible]

[illegible]

[illegible]

[illegible]

[illegible]

[illegible]

[illegible]

[illegible]

[illegible]

[illegible]

[illegible]

Aprilis 1637, in allemanieren, in sinnen [illegible]
[illegible] onse [illegible]
[illegible] dat wij [illegible]
[illegible] van [illegible]
[illegible] van [illegible]
[illegible] van

[illegible] Anno 1638 [illegible]
[illegible] Rathhause [illegible]
[illegible] Rath Cämmer [illegible]
[illegible] Burgermeister [illegible]
[illegible] Schwartz mitt [illegible]
[illegible] Rathsdiener [illegible]
[illegible] nur [illegible] mitt Burgermeister
[illegible] Burgermeister [illegible]
[illegible] Rath Cämmer [illegible]
[illegible] Burgermeister [illegible]
[illegible] Rathsdiener [illegible]
[illegible] Rathsstuhl [illegible]

46
1638

Ludwig Ludwigs
[illegible]

Heinrich Schwartz

Jacob Harbrants

Jacob Jacobs

Gabriel Gabriels
1638

[illegible]

[illegible]

[illegible]

4

Dat ß warmunge alle Jahr ing maat by spritpelinder Belening binnen Poliyn sollen by ein Dominij Jahr sollen dy, auch Burgermeyster vnde der Schoyn committeerdy.

5

Dat in gheen Jahr Wer Huis tegheloy Gadinge ne mag maat sollen twee acht Burgers kinder auch Vader ouder wedder Herwy Kinder, then oft sy dy Bidd, ß tyt by tgh Dwy, indy Stadt gheboren hebben, ander ouder Geyst bemach by gesuzgeid.

6

Dat alsulche Drunckwy, dey in gheen Wer Huis mogen Comen oit mach sy drieyer Dinnerlinger mogen ghebry als tolg Gedrancky by ingh Dwy, ofte ß mach sulcy ouy Belenge bide Wer mach, bovy mogt mang

7:

Dat ß mach Hantwerly Dambrigh sulcy berg dy, mae dary Wer mach belenig ste Tigen dwey dy profitte mogt wing sel tot der Schick Dwy gedynghuisen mach, gelicke ook ter mebrelpantzen, bij der Borch sulcy mach, ß mat ghelsulche Vrdeel sulcy mogt mach, ook der Schiopprofitte lay oyck belenigh gedynghuisen mach

8

Dat alle gheyt ß mach alrowerd gey Dienst, dat ghelsulche Drunckwy gey Cuiden mogt mach mach Schiopprofitte Lay t ghen Wer Huis dat sulcy de mogt mach tgh Wer Huis gedynghuisen mat ghelsulche Cleed sulcy mach, alles to discretie dy Wermunt.

9

Dat ook alle goedy de Schiomagh, ing welcke tijt ß int tgh Wer Huis comen mogt sy dey Armen mogt aftoing sulcy tot profitte dy ghen tgh Wer Huis mede ouch, ß mogt so veel als sy opt drunck, belenigh ghintwijnkinge sel oung bedwingh.

10

Darmit man Amtt oder Gerichts sonder
Inkommen, sonder Mottwillen oder Rechts
hinderung mothwillen, sollen der Stadt Gerichts
ordnung zu gebrauchen und zu halten.

11

Der andern personen gerichtsleute und Bruchfallen
ist Jung und Alt genommen gelegen, begeben
sonder in ihr Amtt Lehnung, sollen dieselben
nicht mehr mogen, sondern sie disseits
Obrigkeit auch Amtmann, mit approbation
approbation oder Billigung der Burgermeister und Rathsfreunde
der Stadt Gerichtsordnung, die sie ihnen nach
sollen zu gebrauchen durch ihr Amtt.

12

Darinnen ihr Amtt angenommen sollen
und es gemeinlich, verstehet Ihnen
wohl sein die Malter in allen gute be
sitzen Regierungs trieben und Gerichtsordnung
sollen dar, ihr Amtt in guter disciplin
und Ordnung ihr Amtmann alle dem
ihnen gehorsamlich folgen.

13

Auch ordnungsgerichts Amtmann zu undergin
nungen gemeinlich gebrauchen dieser zu nimmer
sollen sollen dieser zu der Ordnung
gleichen Amtmann ihr gebrauchen
Amtmann ihr gerichtsbesitzer, auch mancher
Leute ist, die ihnen dargegen Amtmann
ihr gemeine Verbrechen, mehrer Amtmann
Bul auch indy und, nach gelegenheit Col
lich gedy mal sollen auch zu gebrauchen
der Stadt auch ihr gemeinlich und Sunder
ihnen dy ihr Gerichtsgut durchin zu
stehen dy ihr gerichtsgut Amtmann in Leyger
hier nach gelegenheit Sachen.

14:

Auch ihr Burgermeister und Rathsfreunde mit
einer Rechnung dem der Amtmann ihr ordentlich
sollen Jahrlich ihr Einnahme, was gelegenheit
ihr dieses ihr Bericht, so sie bering sollen zu halten

Ouer

[illegible]

is Excutabel

[illegible]

bewijzen

[illegible]

Jacob [illegible]
1638

Friedrich [illegible]
1638

Hans [illegible]

[illegible] — 125 — 0 —

also [illegible] — 75 — 0 —

[illegible] — 150 — 0 —

[illegible] — 100 — 0 —

[illegible] — 50 — 0 —

[illegible] — 300 — 0 —

[illegible] — 150 — 0 —

950 — 0 —

[illegible]

[illegible]

[illegible] Vaskelyck [illegible]

[illegible]

[illegible]

[illegible]

[illegible]

[illegible] 17 [illegible]

[illegible] 1636 [illegible]

[illegible]

[illegible]

[illegible]

[illegible]

46
1638

Hendrick Fridrich
1638

Herr Lonnes

[illegible] Marty 1638 [illegible]

46
1638

Hendrick Fridrich
1638

Herr Lonnes

29

x Actum 7 Decembris 1696.
Gedan 7 Decembris 97.
January 1697.

Consent
x ende dat

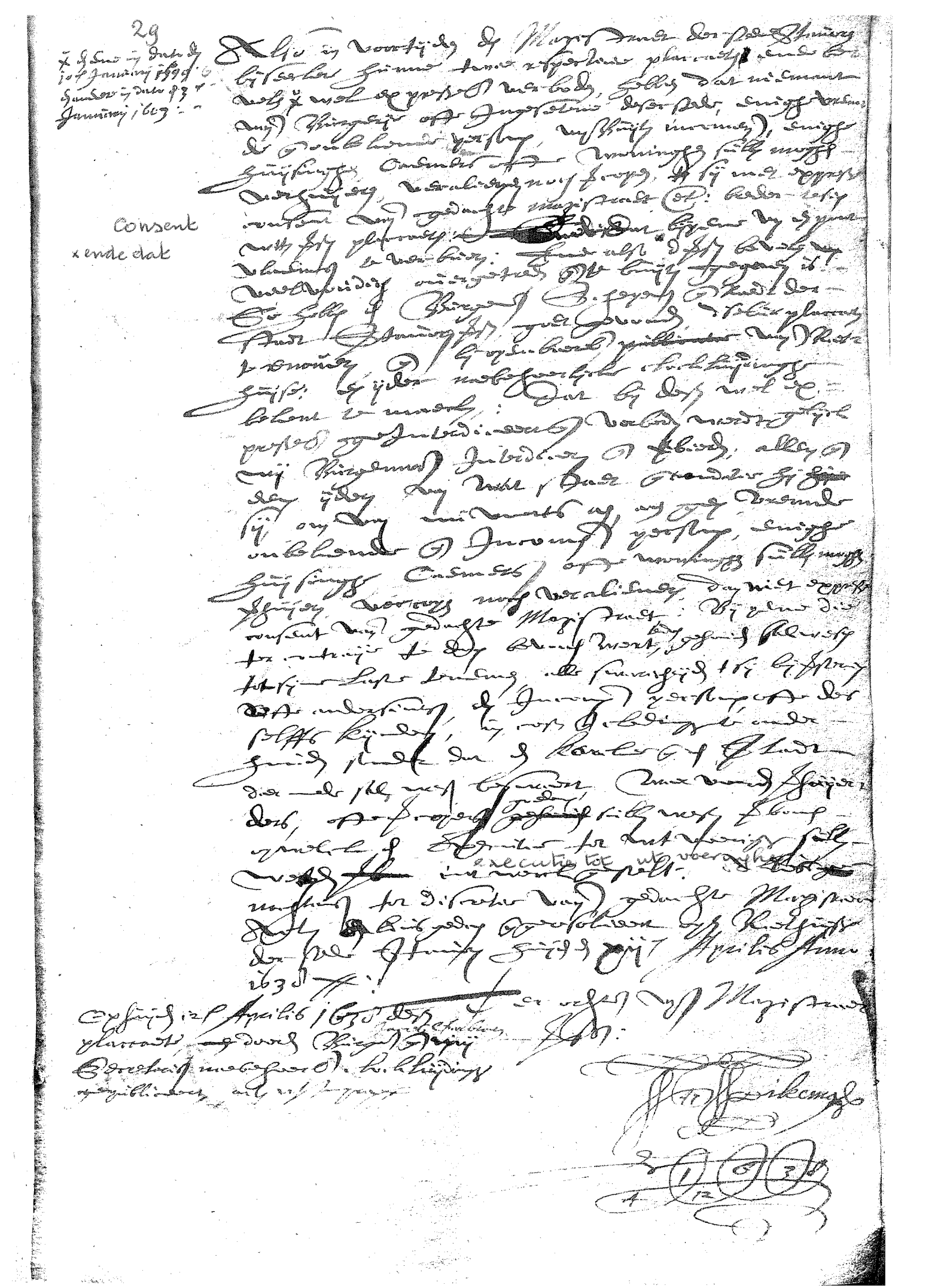

[illegible]

Rembrant Harmens

Jacob Jacobs

[illegible]

De Burgemeesters van Rotterdam
151 fol. 1698 Alle Ingezetenen van Zuidbeijerland
Dat uijt de Instructie van Burgemeesters
van Dordrecht in dese tijdt bij Burgemeesters
Schiedam en reeuwijk van dese
Commissie Rapporteren
Commissie van Zuidbeijerland
authorisatie de Heer Jacob Jacobs van Zwijndrecht
Schiedam van Burgemeester Hendrik Brijn
van Jacob Jacobs van Vroedschap van Delft
Delft Republiek de alsnu Lieden
Schiedam van Zuidbeijerland van Burgemeester van
Schiedam bijde Politie gecommitteerd van
Dordrecht Politie van Zuidbeijerland van
de Politie van de Instructie van Zuidbeijerland
Zuidbeijerland bijde Eene moeder mogt
gebruijk mogt van bijde Republiek
van de Ingezetenen van Zuidbeijerland
van Eene bijde Burgemeesters van
Schiedam van Dordrecht van Zuidbeijerland
van de van Dordrecht van Burgemeesters van
van Zuidbeijerland van Dordrecht van Zuidbeijerland
Zuidbeijerland van Dordrecht van Zuidbeijerland
Anno 1698

Adrijaan Cornelis Andries van Zuijlen
46
1698

Pieter Louwijs

Zwijndrecht

Ordinirte 20 Juny Anno 1678 [illegible]

[illegible]

[illegible]

[

Ex [illegible] 17 January 1639 [illegible]
[illegible] overleden [illegible] [illegible]
[illegible]

[illegible]

[illegible]

[illegible]

[illegible] continuerende

[illegible]

[illegible]

[illegible] Taijckes

[illegible]

Ten [illegible] [illegible] [illegible]
[illegible] 17 January
1639

[illegible]

48 [illegible]

[illegible]

waeroppe

ende dat in voeghen so volcke

d'selve

contentment

mijhelwerck

te maeken

besteedinghe op

cost

35

[illegible]

Das H. Sacrament wurde [illegible] geopfert [illegible] Schwarzlappen [illegible] verwelkt [illegible]

Transsumpt.

[illegible]

Dieses hat [illegible] Pfarr [illegible]

Dieses hat der Sammer [illegible]

[illegible]

36

[illegible]

[illegible]

[illegible]

37

[illegible]

[illegible]

[illegible]

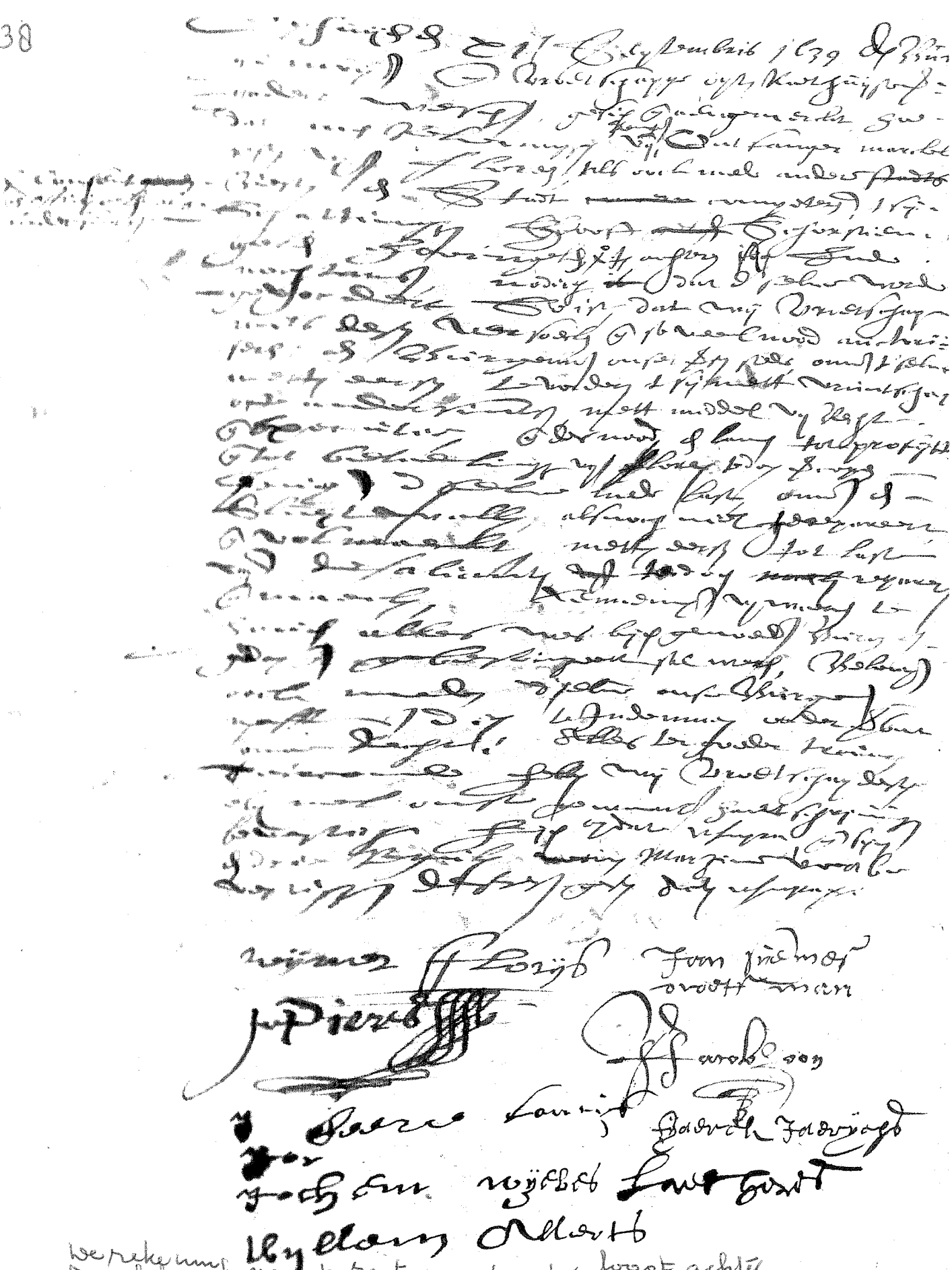

De rekening van de rente m. ontvangen hoofd achter
De betalingen, (hoofdsch, schorsleensch, floreen enz, worden niet
l'op hyd) betaald. De borgen m. moeten deze (m) worden verleen. Desnoods
by executie. Desnoods land verkopen om de floreen te kunnen
betalen
10 hant teke ningen

39

[illegible] 7 Januarii 1640

[illegible]

[illegible]

[illegible]

in huyzen, schuyers, caemers

schuyers

gesuspendeert te sullen zyn van hun nering

der Jungfrauen Hirsch Eigenschaft und
Fortgemacht und sich darbey selbst
durch Entgleit, der Feld Streit

Dan der gemeine Man Geschrey und gemeiner
Wahrheit für ein Furbunzier oder Mensch
sich, daß ein Schlimm Frauenzimmer
oder jemand ein Hirsch eingeschlossen
oder einig Tier tödte, sonsten ein Schlimm Fur-
bunzier sich selbst. Bei Entgleit der Feld
Streit

Darauf halt ein jeder die Schuldig und
Wahrheit, daß solches sich darbey selbst
zugetragen durch Entgleit Streitbarkeit

Dan die Contravention und Uiertretung
dessen auch die unter Beschuldigung Ein Eides
oder Unermüdeten Stand der von sich
selbst Eides Pflicht und Unermüdeten Muth Bluth
Schuldig in Noth zur Wahrheit.

Dan Gebieth die Jungfrauen oder Jungfer
Bruch noch vor gesetzt Schuldig, sich der
selben selbst Dieb, vor Noth Eides
sich muth Bluth.

Alle welche Bruch der Schuldigung
Jungfrauen Pflicht und in Noth
zur Wahrheit: Nemlich ein
Jedweder der profession des Magistrats
ein Jedweder der profession des Raths
und ein Jedweder der profession des Burger
meister und Rath dieses

Stadt

Auf dem Gerichtshof Pfarr
Kirchen der Pfarr Haining: Anno 1591
Januarij 1640 X.

Georg Mayr Richter

49

1 6 3 9
1

Burgermeister Richter und Rath
~~[illegible]~~ Haining geben hiemit
bekhan daß 137 Pfd. 1634 jemahl ein-
kommen, von Debitis Mosers, und
dieser Berg Ohne Gelt, Es ist dann
mit Justizen Abfahlung oder Sonnen
Schein Hälfftig Gericht Lungtes
wegen Anderung ~~[illegible]~~ oder
sich sonst beschwer zu beklagen.
Anno 1591 Montag 29 Januarij
1640 X.

Jacob Jamer

Georg Mayr

48 67 4 6
1640

Simon Hendricoff
Anno 1640

Reipus Anwalt

Ernst Hindrichs
Burgermeister 1640

Simon Sonnwald

43

Cyfrifiad 29 January ~~1640~~ 1640 o'r Brif-
Eglwys o'r Rhôl dan Lordship Sir
Richard Lloyd, Iguden, Ysgr.
Sir Peter Mostyn, Sir Thomas Al-
ington, Knts, Edward Lloyd, Ysgr.
Thomas Lloyd, Gent., Thomas Ap
Robert, Gent., Thomas Ap Ed-
ward, Gent., Thomas Ap Ed-
ward, Gent., Thomas Ap Ed-
ward

Burgermeister Schepen ende Raedt der
Stadt Alkmaer, Als Raedt Hans Sijmelen
Wolff Cornelisz mitsdeses Jaerlijcks
Snijder Snijder Mulle mette Sijsen ons moet
de onvermijdelijcke ruijnen, de Stadt toegebracht
Anno 1575 de Jaer
aengemerkt gebleecken dat
de Stadt ons of mijsch ingemijdt de
Gesuid niet proffitelijck maer schadelijck
Egge Egge Egge 12...
Taxatie
ontheffen
motiven
voorgemelte
Eigenwerex
Eige
Eigenwerex
Eige
Alkmaer Burgermeesters Schepen
alle Sijnen deze onser stede gelijck dat
Stadt of Sijnen Stadt of Sijnen
Sijnen Stadt of Sijnen
Sijnen Stadt of Sijnen

[illegible]

mullenaers meel

[illegible]

[illegible]

[illegible]

[illegible]

Item welcher Bueter [illegible] einer der andern
[illegible] [illegible] [illegible] [illegible] [illegible]
[illegible] [illegible] [illegible] [illegible] [illegible]
[illegible] [illegible] [illegible] [illegible] [illegible]
[illegible] [illegible] [illegible] [illegible] [illegible]
3 [illegible] welcher Bueter der bey
[illegible] [illegible] [illegible] [illegible] [illegible]
[illegible] [illegible] [illegible] [illegible] [illegible]
[illegible] [illegible] [illegible] [illegible] [illegible]
[illegible] [illegible] [illegible] [illegible] [illegible]

Item so ein [illegible] Bueter ein=
4 [illegible] Bueter nit gerecht [illegible]
welcher [illegible] nit [illegible] [illegible]
[illegible] [illegible] [illegible] [illegible] [illegible]

Item [illegible] ein Bueter [illegible] [illegible]
[illegible] [illegible] [illegible] [illegible] [illegible]
[illegible] [illegible] [illegible] [illegible] [illegible]
[illegible] [illegible] [illegible] [illegible] [illegible]
5 [illegible] [illegible] [illegible] [illegible] [illegible]
[illegible] [illegible] [illegible] [illegible] [illegible]
[illegible] [illegible] [illegible] [illegible] [illegible]
[illegible] [illegible] [illegible] [illegible] [illegible]
[illegible] [illegible] [illegible] [illegible] [illegible]

Item [illegible] [illegible] [illegible] [illegible]
[illegible] [illegible] [illegible] [illegible] [illegible]
[illegible] [illegible] [illegible] [illegible] [illegible]
[illegible] [illegible] [illegible] [illegible] [illegible]
[illegible] [illegible] [illegible] [illegible] [illegible]

[illegible]

[illegible]

7 [illegible]

[illegible]

defa-
liant [illegible]

Daß die Middelburger die ingesetzte Schatzung auf Endeckung gewonnener Waar, Verwaltung und Defalcation gemäßigt, alle Burger, so jeder Stuck taxe oder Leiß Geldt, mit jedes Stuck Rosse, und so viel Knechte, und alle Burger, so jeder ~~alle~~ Burger Haus oder Kleinkiggen, bißher bey Gilden oder mit zu Hof gerichtet bey Gilden oder ~~Ehren gelt~~ nicht sind, auf jeder Stuck, die sie gewonnen hatten, gemacht hatten

9:

Daß weiters die Schatzung bey jedem Stuck ohne mehr Schatz, wie jeder Stuck dieser ~~unser~~ auch gewonnen werden, ~~zu gerichtet~~ aufgelegt und gebraucht, es sich zu gerichtet aufgelegt die Gelegenheit mitgebracht:

10:

Daß es geng die dese ordt gemacht mogte wie Letzlich, bey Handt der Burgermeister Letzlich, als die Endeckung geschieht, Burger Geschwornen bey der Wedde, Burger Hauptleuten und Leiden alle Stuck der Magistrat und Gewaltwaltzdat ausgedicht. Auch alle ~~ing~~ ~~Ehren~~ die Middelburgers Burgers welche Wedde Burgers Leiden alle gerichtet der Magistrat Hant Besorg

11

Daß Gottes die Middelburgers ~~und~~ die Freuden die die gemeing bey mich Ehren Freuden, mer als drie mach ingesetzt ~~Bedenkinge~~ Verlopt ~~A~~ derselbe mich

I overgeleg

7. Auch können nach Gelegenheit
Pfle oder Pfill eingesetzt, und allgem-
ein Pfel, Pfill, Pfleg, Pfleg
(a) gemeiniglich wider ordentlich Mischen
Mischen.

Geschehen d. 20. July 1640, da Burgermeister und Rath dieses orts Kindtgrüse dessen Eltern Collegialiter zugeordnet, ausgesandt, gehört die Entschuldigung, vor sich und ihre Nachkommen, Solches ist dessen Bericht, gestellt, bey mehrer Bedenckung genommen, und auch Nahmens Hans Friedrich Kitty Burgermeister, und Hans Jacob Kitty Amtsverwalter, und Hans Jacob transportirt, zur Bestätigung, Dessen ist Urkundlich unser Stadt Insiegel, und eigene Handschrift, formiret und der Notarius, Stadt Schreiber, in gleicher Form gestellet, auffs Gnädigste Herr Landgraf Wilhelm Graf zu Nassau, Catzenelnbogen, Vianden, Dietz, Herr zu Katzenelnbogen, Vianden und Dietz, Stadt Schreiber, in gleicher Form gestellet, auffs Gnädigste Herr Landgraf Wilhelm Graf zu Nassau, der Gnädigste Herr, Stadt Schreiber, des Notarius mehr die Notarius und Gerichtsverwandten, der Stadt Schreiber, der Burgermeister und Rath dieses orts Kindtgrüse, und Stadt Schreiber, der

Rapport

[illegible]

[illegible]

[illegible]

Wirgemeyster Rathsgemeyn Rhadt der stadt
Brunn, gedenckendt und angemacht
Selbst, das ß Bier, welcy allhier der stat
alß und ny Wurtzy inbrunt, zum Schaw
stuhl mustu mit ß Selbs, und dis
dy, vel Ungestüm dessen stat groß
schaden wung bryngt, und nachfolgende
Sunger Wasser gebrauen dawdy
So Selbs Bygyet gebrud bromi
ßiny des nachfolgyn Artikel, dy ß
ny Burgyer Brumerß wellen under
dessen stat mitly, mergelung tofillig
nach bygeme und stuhr sich Rex 2
gesetzt

Erstlich, das alle Ungyn Bier welcy
alzeit der stat, nit ~~mecker~~ min als ny
1 iß Dürffy vor ß Dunig genacht sitly
nach, Sudentrejs bekrindende ß dy
Burgyer oyssyder Wall stuhr gelt, dy ß
Ytem alle Appel welcy nit minder als
2 ny iß Dürffy bygrene als ß
Item alle Zeringy oyssbeyly welcy nit
3 Dunig als ny iß Dürffy bygrene als ß
Item das alle Bier ~~Dunig welcy~~ ~~als Dunig~~ sich
4: als ein Wurtz als Dunig ny Stadts
Wurtz fur Jytzyen, nach der stadts Rigel und
Gewonwedy Bürgyel genacht, und ßy obrum werdy:
Nach altdung der Bygyeme Bürgyel ß

5 Dat alle Ambachten gemeen willen met den Raad huer kinderen, of dier oft alsulcken gestalt in andere steden de burgerlicke stat rijst.

6 Dat alle Heerlijcke Ambachten gemeen willen met meer respect of Privilegie in ordre te ~~standen~~ gelijcklijck is

7 Dat de Raden ofte huer meyers alle maeckt eenen Burgemeester schepenen, of ~~te~~ eenige Raden gheweest hebben of andere Ambachten deselve Burgers te zijn, de Burgers uytbeck rijden, als de Burgers in de stadt hun Raeck gaeck, ende de zijnen de Raeck gemeen hebben meer Brandt of tijdt stelt, de weghens, dat de Burgers hebben in zijn eigen Burgerschap, ~~zijn~~ ~~zijn~~ maeck of zijn zijnlinghs of behoorlijcke schadeloosheyt bij uytgeven van zijnen stat of Burgerschap Altemaeckt oorlogh: ende zijn zijn Burgers, zijnde zijn Burgers, ~~zijn~~ zijn meyt, ende zijn Burgers zijn zijn zijn

8 Dat ~~zijn~~ Burgers zijn van zijn Brandt, Raeck ende Provincie zijn zijn zijn, ende dat van de Provincie zijn zijn zijn

[illegible]

9 [illegible]

[illegible]

10 [illegible]

[illegible]

11 [illegible]

[illegible]

[illegible]

[illegible] 1640

[illegible] 1640 [illegible]

[illegible]

(49)

(1) (4)0

(20)

Inves

[illegible]

behorende

[illegible]

[illegible]

[illegible] 14 January 1641 [illegible]
[illegible] Rechtsgang [illegible]
[illegible] Schuldner [illegible]
[illegible] Kirchenbuch [illegible]
[illegible] vor [illegible]
[illegible] Folge:

[illegible]

[illegible]

[illegible]

[illegible]

[illegible]

[illegible]

[illegible]

[illegible]

[illegible] 4 [illegible]
[illegible] Ehrenfried
[illegible] 14 January 1641

[illegible]

59

[illegible]

20 Augusti 1641

Jacob Garbrantsz 1641

Garbrant Jacobs 1641

Marcus Jacobs 1641

[illegible] 1641

Cornelys

[illegible] 1641 [illegible]
[illegible]
[illegible]
[

61

Den 26 Juli 1641, hatte Burgermeister und Rath
[illegible] Johann [illegible] Kindt [illegible]
[illegible] Ordnung [illegible]
[illegible] Judicium, [illegible]
[illegible] Sonn [illegible]
[illegible] Dorf [illegible]
[illegible] Dorf [illegible]
[illegible] Dorf

[illegible]

[illegible]

[illegible]

[illegible] 6 Januarij 1642 [illegible]

[illegible]

[illegible] 31 [illegible] 1642 [illegible]

[illegible]

[illegible]

over de rekeninghe neffens sijn ambt

[illegible]:

[illegible]

[illegible]

[illegible]

[illegible]

[illegible]

[illegible]

[illegible] 6 Januarij 1642

Op huyden den 31e augusti 1642 de reetmrs. Gerbrant Jacobs voor burgemrs ende vroetschap op ten raethuijse vergadert wesende heeft de genoemde burgemrs ende vroetschap bedancht voor de eere hem bewesen neffens sijne ambt overstulcx de selvighe reetmrs. möghte lyden dat een ander in sijne plaetse mochte werden gestelt. Daeraff --- acte

[illegible]

[illegible]

[illegible]

[illegible]

so veel d'selve
des daer off houdende

so behoort

Dito

Wyhrants

ts mede gewoorlerte
dat Locke
kuypperende stadts Thiger voor de jaeren
perjaer voor bracement sal
gemeten veertich Carguiken
desdaechs selff
sijn schattinge ende
wacht gelyck een ander burger volghens
de registersé ende

actum ut supra

en sulcx presentie van my secr
der voorschr. stede

actum ut supra

wz 63 en 66 zijn identiek (copieën van dezelfde blz)

65

Op 28 Maart 1642.

[illegible]

Abraham Schmidt Pieter Koning

Copie van de

Op huijdenden 10 September Anno 1642 [illegible]

65 en 67 zijn copieën van dezelfde blz.

Eerstelyck

geaccordeert dat Egke Wybrants

kuyper stuk

genieten weerlick Carguisten

120 tl des dat

gehoort

op part

Volmacht

Reusende

omme

9

67

[illegible]

Abraham Schouten [illegible]

Corrmo ADR

[illegible]

Kennesse

E. Eekema

't zelve wel

[illegible]

[illegible]

[illegible]

[illegible]

[illegible]

[illegible]

[illegible]

[illegible]

[illegible]

[illegible]

[illegible] 23 January Anno 1643 [illegible]

[illegible]

[illegible]

[illegible] 27 January 1643 [illegible]

[illegible]

[illegible]

[illegible]

Wilhelm Albertz
Ludwigh [illegible]
Abraham Stamelz
Jan [illegible]
[illegible]
Jan Franz
[illegible]

[illegible]
Hans [illegible]
Henrich Jacobsz
Jochem [illegible]
[illegible]
1641

[illegible] Anno 1643 [illegible] [illegible] [illegible]

71

[illegible]

Von 15

[illegible]

Jan Francis [illegible]

Andrijes [illegible]

Jan Francis [illegible] 1644

[illegible] Joseph [illegible] 1644

[illegible]

Erdommutig und Stetiglich
beendigt Gewinn ey Stein z
Nemy Gefeyeny und Kad z
dirt Sab Stanny Schmyd
Ser tirffdangy einy dor
pab Gmustmo ey tirffa
dangey gely von ey Sitly
Sely bryiby: albey ey Nuzy
Nuchyt:

Erstelich also ey tirffdangey ey
Der Nitz Sely von gedmyy ny ey Stem
tirff minb Gmeney gedefe ny ey, bey
Gmy gud Dyrsey, ey bey ey Gmuhmy
Stuel ely ey ey Sgeny:

Eist dat Steiyemy gordel und gez
Nuliert Sely dat ey tirffdangey Stimy
Der Sab ny mi vom ny Nyzyder
Stem Gmuer tirff tey tiny ey ey Stem z
tirff ning mer Sitly mehmy Gmity
Sily ely tey Bed

Und ey ebey Stem tirff Sulder Sugy
dangey ey Dang Sebt Sel mi Zm
ning Eigeyer gedmyy Nuzy Sel Ny bi
Sel Dang Sulist Bed

Dat mi mder Dyrsey vom ny Nyzyder
Stem Sicht tirff tey Sunty
gemmer tirff Vom dangey ney mi
mer gedifft mehr Stuel zedzymy
dy ey Bed.

Stem tirff tey Sulder Sugy

73

[illegible]

[illegible]

[illegible]

74

[illegible] Januarij 1644 [illegible]
[illegible]
[illegible]
[illegible]

[illegible]

[illegible]

[illegible]

[illegible]

[illegible]

[illegible]

[illegible]

[illegible]

[illegible]

Anfangs 15. Januarij 1644. ist Burgermeister und
Rath, auff Ihrer Fürstlichen Gnaden allgemeine
Landtage, anwesend, abermahl in consi-
deration genommen, ob gleichwol und nichtsdes-
weniger die ordnung, oder stillstand der gute rathes
alle andere, wie oben, ihr geschehene Begrifflichkeit
erweiset, vor sich selbst, von Fürstlicher Gewalt
gefallen ist, so nichts desto weniger die Herren
Deputirten, von Ihrer Fürstlichen Gnaden
dahin, als Commissarien, gebeten: Ist-
dasselbige, ohne bedenken, der
Annehmung, die alte abschriftliche gebrauch, und von
nöthen, die in ihrer Begründung dieselbige vere-
ret, gewesen, dieselbige hinwegzuthun.
Dabey bey, oder, solche hinwegzuthun, nichts
desto, oder, Rathsmeister und Rath der
Anschreibung, Ihrer Fürstlichen Gnaden
der Herren Deputirten, Bericht, und Klage
Peter Jungen, alt Rathsverwandten, in Sachen
mit bestehen, und die Rathsmeister und Rath
der Anschreibung, Ihrer Fürstlichen Gnaden
approbiren, und ratificiren, wollen, dieselbige
gewünschen, noch sonder einige contradiction:
Sondern also die gesetzte und nicht ganz demnach
sie einer, einer, einer Rathsmeister und Rath
in die Begründung der Sache, einer in Frawen
und die Begriffe nachgesehen: Und den
Herren Deputirten, Ihrer Fürstlichen Gnaden
Bericht, die sie solche gute gewonnen, nach
noch, Hoffen sie bey mehrer Bemühung, gemeinlich
gleichs sie, Sachen, Commission, mit der
Hoffe Dieses, Rath und Begriffe, Rath
Einrichtung, die sie, Rath, erzeigen, sich addiren
Ihrer Fürstlichen Gnaden, die sie solche Verdrüssen, die sie
Ihrer Fürstlichen Gnaden Rathsmeister und Rath,
gegriffen, zu entfangen, und dieselbige zu
bey Behaviren und nach, die hinwegzuthun.
mitthaben

76

[illegible]

[illegible]

[illegible]

77

Burgemeesters en Vroedschap der Stad Stavoren
nae gedane volle Commissie van de Laatste
Legaat geweest Wolter Martens van der Wert en Jan
Aeisz Cromgoet Burgers tot Medemblyck bij hen
voor hen en voor hun Consorten gedaen, om
op Molen uit Jurisdictie der Stad
te mogen setten, op welcke Marckgoet t'Wolter
Ebbes Schoeck vijf en twintich jaren intrey
fulcke bij ons Burgemeesters en Vroedschap
onser voorsz. stad, staen t'sinen te Wolter
tot de Inwoninge zijnes, hebben haer
t'Intreyen van op Molen te setten op Marckt
indicht Marckgoet t'Wolter den tijt van
vijf en twintich aen op welcke Jaeren, provin-
sioneel en Intreyende fulcke daer mede
soudeert en Intreyende fulcke daer mede
des dat sijnen Molen in Jurisdictie der
Stad te plaetsen op voorsz. sijnen
gelet zal worden op welcke plaetsen te
setten op Burgemeesters haer Wolter mede
Heeren op Burgemeesters en zijn
fulcke daer, met voorts te beginnen op zijn
andere intreyen te Eguimus meer gaer intreyen
ant gedingen de tijt te mamstenen en
all. ~~the~~ Reeuwt gueten en Reordonnen te
Rewijsen des aen de Arms alsoo Stadt
bij het aenfangen op ridder Jonker tot
sijn Jurisdictie te cat ter comen Aldus
gedan en gehandelt voor Laatsijnes
Wolter en Jan van Hanz ~~gaer onder~~ ~~Wolter~~
van Presidents en naer Presidents Burgemeesters
en Vroedschap onderteekent op de 11 April
1645 stylo veteri Vonwe Ebendaeroe
Regilsma 1645

Aa Jacobs
Stadhouder

79

Opgerecht den 17 Aprilis 1645 zijnde
Vroedschap ~~Schout~~ ~~Burgemeesters~~ nae behoorlijke
aanzeggingh op den raetsheer Egaerkoolt: considerende
dat dese treyn en nalatichheyt van onsen
registrere temaeke een te rolestoon, ontfangen en
uytkeringe tedoen, en voorts alles te brengen
gaen t'Rentamt als d'ontfang der Stadt
Burgerijen, en andere marckelijcke beurtingen voort
bedaen, en voor uytrecht, aengesien sulcx zeer
1644 algeschiedt behoort geweest te hebben
welck niet gebruijck geweest bij eenige
Burgemeesters Rijndorp is gebleven tot voorcomen
van moeder schade en. ongemak der Rentmeesters
Ontfangers zijn Edele Heerlijcheyden maeke uytbeden
zijn van met't registrere op t'raetsheers toonen
van Correctie tedoen en perfect registrere te
maeke op dat correctieuse uytkeeringe ontfangh
en uytgaeve met orere nae behoren geschiedt mogen
geschiedt. geen de hoge moet beijden en bij zijn Ed
met veiligh boecken ook tegens de Bode
met zijn dat bij t'Rentamt en d'ontfang met
langer vieder bedienen, indien aengesien de Rentmeesters
t'Rentamt en d'ontfang aengaende zijn langer uytstaen
conden lijden. Want Rentmeesters langer ongedaen blijven
zoude lijden. Want de Stadt meer schade lijden, dan van
zaeke van de Stadt meer schade lijden, dan van
van formalitij en cruijcke zijn lagen van d'uytbanden
van formalitij en cruijcke zijn lagen van d'uytbanden
en andere ongevallen te ontgaen en te zijnder alles
met behoorlijcke bedenckingen Burgemeesters en
Vroedschap genoot fast zijn den parigen goedvinden
gecommitteert zulcx met den Bode Rentmeesters
tot

Alsoo in Januario laetstleden, quam Pro Commissaris
is ontdaen, onder ons Burgemeesters der Stadt
Stavoren, nopens het Presidentschap der Stadt
dese dries wegens was ons bestondt, dat de
meest geroerde Burgemeester, als anderen dat de
Burgemeester Andries Andries Indewaegen begeert te
Praesideren, zo by ons dese Ecclesiastes aanspreekinge
Aangaende was zijn Ex. onse Stadt Rolder ge-
resolveert Quad gehouden, resolveren Mindes zoo
bydoen, Dat alle maenden nae elcker geteent
het Presidentschap sal stallen, Overmits geberegt
Sodanig tot noch toe Dair in geobserveert is
indien naemaels morgen gebeuren dat de vader
~~zoo sal in toekomende tijden~~ was t' Praesideren gedaen
aen die geene die den 1 January is geweest, zo sal
inteekomende tijden de Pleno terstont beginnen
van Januario naes Praesideren, Ofte volgens dese nae
elcks rostume ~~Ofte~~ geschiedt, Ofte het gehouden
alsoo geresolveert ofte Stadtsinsle Ruim Stavoren
Sondags 22 April 1645

80

tot Sentember dy t Jaar 1641 is Schepens tedoen
gesch behoort, is geen geduijnsch of geboor-
ren noorsch is, strooiende te quijten mits te
gemiet des profijts Eter Raes, mits Schep
Gorz.

Is boch gecommitteert d Heer Jacobus Barsen
by Provincie tot Ontfanger vis des legatings mit
Jaar 1649 Schaltz te collecteren, en aldus geen die
begoort uitheemsch tedoen, en sto voor tedoen
zoo begoor sal, uits infeijt te gemiet
des profijts Eter Raes.

Sudo also Ate Harmens Eeds Jaar korschoorst
geweest of geboor Z. Inwoonigheijt maestor vis
die rechtbanijge te ontfangen voor zoensins het
Archa bosch nosch des Ontfang is Schatjaar te
willen hebben, maar begeert dat indien zijn Colleja
Ren Ri zo stoet wordt het Bosch voldo ontfang
des Ontfang is Schatjaar voldo dat geen vidi vidi
of dat hij alsdan die Archwoordijge mede voldo
administreert, zijn Ed zo probiliet doen. Galmus Jorz
Denominert of Tijs Alberts tot mede Archwoordijge
voor dese volg Jaar, voort d Jaar 1645 Oisbab
vis Ren patron Onderstich te quijten of Tijs Sch
ontbeet zijn Ren Eer voor Schepen tedoen
voorts geen Inwoonigheijt maeskes maar Ren probiliet
Acceptabel rechtbanijge die is toebaar Jaar mit stemt
of der Edaeges geeds wordt voldo is Eerstes vas
Amsterdrijts nu ook Jaar gewen Wijtsches Admi
tot mede Archwoordijge voor volg Jaar
voorts d Jaar 1645 Oisbab aldus gedan Corom
Oij Aemijs d Heer Heer Prachdent Ofjenius Jaar
voor voorthijaes Heer etc etc.

81

Burgemeesters Schepenen en Raad der Stad
Stavoren opden raadkamer bij Malsander Sydal
wel geweest de dagelijcse proto Knechts, Roel
dat eenige soldaten Grandere' Hans die elcker
zeer veracht en tegen goede, Rade soeckende
in te brengen van tucht Grandere' waren te dragen
Alsoo zij goed bevonden te bevorten Rede der
Salvie geweest onder schepen voordmaert
dat van nu voortaen niemant Reis sal verbaden
van tot dienst van Burgerij tuchtt
andere waren in sachte te dragen, d'voorsche zaen
veracht Stocht Boeden te dragen, als voor soldaten
die hun Pasbordes met Reden: Heeft mede
geresolveert dat de Knechts van Vereinde
Burgers zijn alsoo niet Pelle Smoes eenige
van hun wilt hun schoen te stoumen mogen
sal moeten schuldig gedaen worden bij
Burgers Bij-gelatenen veracht en tegen den
bij hun van Straffe van wilt d'Stad
te maken Straffe als onderhuis als nae gelegenheid
zoeckende sal worden Waer, mede eyndigde
zaken tegenwoordig sitting des 12 Augusti
jaer
1645

Ter ordre van schepen
Jan Jacobs
Haersma

1645

82

Actum den 13 September 1615 Burgemeesters en Vroedschap by malkanderen op den Raethuyse Gegadert welck Rebbel by mede van Reinis gepresenteert dat Aggaeus Gelly Rector van [illegible] alsoo

rector onde orgelist (?)

van hy gedanendien dat hy met Reinis van t Schuldt ambt, heeft gedaen Smits onse Stadt van den predikant onttrocken waer sal [illegible] penningh Sonna van den Rondert Rijxdaelen [illegible] van dat hy [illegible] sal worden gehouden, Actum ut supra

Burgemeesters en Vroedschap der Stad Emmen by malkanderen op den Raethuyse Gegadert welck gehoort Rebbel t Voorstel van Jan Sunt van Praeldor Burgemeester aengaende den saecke van Wolcemer Redijsch landes resolueren en Drents mede deses van onder [illegible] dat wij van wegen onse Stadt met gedachten den Gebalinge van wyten dat gedaen mogte worden vuyt Noorden [illegible] gedijnge tegens d participanten zo [illegible] Wolcemer Redijsche landes geinstituiert en [illegible] geinstituiert mogte worden aen gesien wij uis Stadt aengaende geen partije maeckten en uis Stadt alsnu niet te [illegible] Tot [illegible] Zij kennisse onse handen Actum den 13 September 1615

83

Op heden den 31 January 1646. zijn 3 burgemeesters
[illegible] worden op de raetkamer [illegible]
[illegible] gecoreerd tot des stadt schrijvers
voor dit jaer 1646. als volgt

Arnoldus Arnoldus Rentenis

Arnoldus Arnoldus sen. Int Kamp,

Daarna voorsz.

Tijs Albertsz continuert

Pieter Pollos,

Wat zijnde Nicolaes

Wijbrandus Andries, continuert.

Met Andries Bonifacius.

Dit jodaeck [illegible] gecommuniceert
is voorts [illegible] 2 kamerheeren mij daarop
actum vts

an Jacobs
Taesma
1646

273

1640

1040

84

Ingevolge de Advies van de Stadt Stuurman
bij malkanderen nagedane ~~[illegible]~~ commissie
van de raadsheren ~~[illegible]~~ zoals hiervoren
geresolveert is resolveren bij deze dat men voortaan
[illegible] tot last van de stad Cochin betaalt
zullen worden ~~tegens [illegible]~~ te Bandorte zonder
meer of anderzins afstand of ~~[illegible]~~ de
~~[illegible]~~ stadt van de gelden onze rentenier van
Schreven de Jonge met zoyer [illegible] als hyr
bijst ~~[illegible]~~, welkers [illegible] met zoyer is
~~[illegible]~~ gevalideert zal worden, alsdus
zoals geresolveert van de raadsheren op de 26
January 1696.

In kennisse van mij Secretaris
Jacob
Laerson
1696

Praesentibus
d. Burgemeester Domus
Symone Praeses
Domino Domino,
Joachim Vijhes
Domino Rendinc
Schiefma,
Broodschaffers.
Hans Vijhes Praeses
Jan Jansz Sous
Willem Albertsz
Dirck Jacobsz
Hans Gijttier

Burgemeesters en Broodschaffers der Stadt Brouwers by malkanderen
ofte Huijsinge Collegialiter gedaan zijnde, zijn mede
Rechters Broodbat nodig geweest dat alle de Brugge Sampt
Prijsen en poorten binnen de Stad zoude moeten worden
Sunto Stelen tenmaal de gemeene Prijs geset zijn, 1 ofte
Balen bij Burgemeesters en Broodschaffers ingedraghen zijn
maeckenschap daer toe zijnde) geresolveert om alle
de Brugge (die met prefuerlijcken) met de aldermanschap
te Sinoning en met goedcoopen planken te verdaeten
en voorts Stelen Sampt poorten, Prijs Brouwers
stadts Wercke na Gelegentheyt daer toe noodigh 3
Schutspersen by deser de Goede Symone mede
Schutspersen by tot meerder vijtt van alle
Burgemeesters en tot meerder vijtt van alle
stadt Proefs des Party planken, d'voorts dienstbaer
tot meerder vijtt van de Burgers selfs Sal
Handy dienaeren mede alles te goede stadeaen ende
Stand van deze stadt goede, zoo zeeuwsch als
Hoday geresolveert ut Actum ut supra 30 Januarij
1682.

86

Praesentie

d' Burgemeester Jacob Burgers ~~Schepen~~ Raadsheer der stad
Jacob Jacobs Stavoren bij malkander op de rechtsingh gehouden
Burgemeester Jacob Jacobs welke hebben bij mede Rentmeester Jacob Jacobs
Gerard Jacobs
Andries Andries
Andries Andries
Dat Anno Matthias vomelen ons Schoenmaker, wellijs
Dat d' kerkeraden
Jacob Jacobs bijsitter Rentmeester
Jacob Jacobs is, als Rentmeester te Sandes Jacob Trustement
Tiessen Jacobs, oba is Rentmeester d' Crafft Jacobs becom
Wedtschatter, Oba als Rentmeester de Jacob is Jacobs becom
Wijbe Jacobs
Pieter Jacobs
Wijbrant Jacobs
Jan Jacobs Soon
Dat Jacobs
Dat Jacobs
Jacob Jacobs
Jacob Jacobs
Jacob

87

[illegible] 9 January 1617 [illegible]
[illegible] malcontenten [illegible] [illegible]
[illegible] [illegible] tot [illegible] [illegible]
[illegible] 25 [illegible] 1617.

[illegible] continuert mit [illegible]
[illegible] continuert mit [illegible]

Mr. Sollas continuert als ~~[illegible]~~ dargen dienst
Christian ~~[illegible]~~ dienst

Mr. Andreas Bonfacius continuert als schulmeister dienst

Tomas Tijs schulmeister dienst

[illegible] [illegible] [illegible]
[illegible] 25

88

Burgemeesters en Raadsheeren bij malkanderen wederom
geadsteert zijnde op den stadhuijse ~~[illegible]~~ aldaar
aendachtelijk geresolveert dat men Raadsheer
Bauch voor de Burgemeesters Bauche sal verzoeken
maecht te hebben bij deselve tot ~~[illegible]~~ gemaecht
van St. Bauch gecommitteert, Conrat van de
Kerchhoven om het Stamel deel te maken
Steenen schans van St. gecommitteert Floris
Schadeveus, Adrian Jordan geresolveert om
het stijfhelt van 5 stuijven 5 mud dijs
4 January 1696.

Alsoo door deses grote mort veelheijt en
ongeregtigheijt alhier te Stavoren was wegt spelen
Randerius is geschiet die zoo groot zijn dat d'oorsaeck
van in journal is comen geschreven wordt gekreunt
Groote groote Heeren voorzigtigheden die met alle muijtse
middelen Stordett en voor geroemde Heeren te voorde
zijn bij Burgemeesters Schepenen Raad der Stad
considereerd, hebben na rijpe deliberatie tot voorkomen
van meer treurige wegt spellen Randers mort veelheijt
abuijses sampt Raad schendeijen Alle ongeregtigheijt
hebben met deze geresolveerde resolutie bij deses dat
volgen de ordre en voorge plaatsen ten niemant t'zijn
huijs uit en om het met sal stoorden tegens
malkanderen met toemijen gemoedes eenige meer
andere sport geweer bij dreijing, het sonder meer
te treiten uitte inbruijken voor onder wett zijn

sulx

89

[illegible] Bouwen [illegible] Manier [illegible] vol gedrongen
[illegible] sonder eenig nalatigh [illegible]
[illegible] gemeetalle [illegible] moeste gedaen [illegible]
[illegible] de Gerbiers [illegible] Huis sal de selve Burgerlier
all [illegible] personen, of 2 personen de [illegible]
[illegible] by nacht of [illegible] nacht nominee of [illegible]
by gebroeders dat hy sich met Doot sal hy
[illegible] gemeetalle [illegible] de Goeds ter somma
2000 [illegible] gebonden zijn op de Grenge sonder eenige
[illegible] Ende Wordt [illegible] alle Dingh [illegible]
Zaet [illegible] Doot alle [illegible]
Bot daeraf dies moeste zijn by voorgaende Ordonantie
pleratie [illegible] [illegible] by [illegible]
Goeds [illegible] Zaet [illegible] ordonnere
Dat de [illegible] Brand [illegible] sal regulierlijk
of dat yemant eenighe onbetenghe sal
[illegible] voor [illegible] [illegible]
dat [illegible] na Gerechtenghe [illegible]
[illegible] gepublicerd op den 24 Augusti
1649

[illegible] Van Wijk [illegible]

Ter presence van Gerard Jansz
van Paesen,

Schepen Gerard
Jan Jacobs
Laer [illegible]
1649

Burgemeesteren en Raad van de stad Schouwen bij middelburg
ons rechtzinnige Groeten vooraf hebben geschonken
overleveren bij deze dat de Heer Prinse Bij Albert Reijnoud
Prinse van Oranjen en zijn Broeder, Gedurende hun
hier verblijf gemaakt, onze genegenheid van Zijne
Prinse met ~~[illegible]~~ hun verblijf gemaakt
Zullen bij deze de Stoomen van de Heer ons
Hoogheid beste maaken Actum den 3 Maij 1844.

De Schout Dito

Is bij Burgemeesteren en Vroedschap Zijn geschonken
dat Zijn Hiddes Ontfangt hun verblijf geschiedt
van eenige Dagen en Medicament bij Gaar en Vermaakt
van Zijne Prinse geweest die hij uit Rand van
Tiard Zijttes, Raad Heer (~~[illegible]~~ Jan Robert)
Heer van Den Reijnes heeft te zagt en
Tiard Zijttes Zijn.

De Schout Dito

Is bij Burgemeesteren en Vroedschap Zijn bij middelburg
ons Rechtzinnige Groeten vooraf geschonken
en geconsenteert reisende Drosten bij deze
Stad Dirk Stranto onze Inwoonder en de Stadsch
bij de Zijne Drost bij Reijnes. Zijdens, en ook
zijne Landt van Noorder Prop als Heer van
Vanke Stolberg alhier binnen onze Stad uit Dien
Groote Lijn Vaag en Zijn Spinbaanen. Zijn Zijne mede
Lateij en Heer van Oost Zijne Broeder
Loggen alhaar voor bij de Zijne Zoon Pastoor
tot aenbeijnis van Magistraat en Vroedschap, en
Zijn dat de Drost bij Zijne Excellentie Zal mogen
Prinse en Zijne, tot een Door Poort tot zijne
Vaarts Plaats met Stalen Jaarlijks tot een
Vergoeding en dat voor de tijd van Zijne Jaren, en Zal
volgens die gedeelte Zijne Zijnschaap Rechten geschiedt
Zijn, dat Zal Zijne Drost geldt Zijne van Andries
Pieter van Zijn (mede bij Zijne aan Zijne Zijne) bevoegd

91 Resolutie

Burgemeesters
Gerbrant Jacobs
Proces
Jan Walther
Eerste kamer
Weeshuis
Pieter Cornelis
Wijbo Tonnis
Andries Andries
onderbuy
d'Heer Tonnis Eijmes
Jan Jacob Sons
Gerrit Gerrits
Jan Kuijmes

Heden Burgemeesters en Weesheeren quamen onder Burgemeesters en Weesheeren, alhier gemoveerd wierd t' Rijk Grommers zoo als Weeshuis vanwaar het Burgemeesterschap bij Burgemeester compt t' beweeren, alsmeerder vant is uit zoo vant Ontwerp van Sur Soofmo: (welk distrek (Cudde mds Momenten van Weeshuis als mede naar dat de plaats vacant sal zijn zoo voorts bij de Magistraat en Weesheeren gemoveerd bij de Magistraat en Weesheeren gemoveerd met pluralitejt van stemmen daar-toe hedenmorgen te dag!) wierd dit voort t' commen bij Burgemeesters en Weeshuis aan draagt en resolueert Alvorens te Dat resolueren en zelfs vast mits dat dat van nu voort zelfs vast mits dat van nu voort als voo vanwaar als Burgemeester compt t' Burgemeester dat t' Rijk en Weeshuis van als mede Weeshuis geheel sal provisie als mede naar dat t' publicatie van Burgemeester zoo sal welke aldus zoo geweigert is de Vacatie dat zij

May 1695

Ter ordre van Burgemeesters en Weesheeren bij mij secretaris

Jacobus Jacobus
1695

Alsoo Burgemeesters en Vroedschap der stede Staveren
den 22 July 1647 opten Raethuyse Gegadert zijnde
hebben besonder, dat den Drostschap's Banck aen
Meijer
den Burgemeesters Banck vertraecht aen transportiert
onder Prestes gelott sal werden: alsdan den Schout
Jacob Jans Alys Soon Simnis Sadema verkoren op sijn
Jacobs eijge Stratt Stad, en lange tijd bij den
buijt op een ander plaetse sal moeten staen. is dat
de Stede goemitteert zijn voorge goemitteerde
ons met Jacob Cins filij not Jans de plaetse van
Banck te spreken en den bequame plaetse daer
den Banck sal staen aen te wijsen: volgens dien
is geaccordeert; dat den Schout Jacob Cins sijn Soon Cins
Banck op de Boerte des Meijer alsdan voorgaen
Drostschap's Banck en staen sal is gelott tot den
gebruijck; sonder dat den ofte daer nacomelingen
enige tijde ofte belettinge Drostschap Tonnes
Cijs Bennes Drostschap Burgemeesters Gerit ad Jans
ons goemitteerde voor ons of anders als nu den
Cadastel weder

Alsoo ick Egbertus Egberti burgemeester Emmes stadhouder
Egbertsz van Brienen en Woudthaff opden raethuijse
der selver stede bij volle stemme tot des stadts rentmeester
en ontfanger der heerlijcke rente geaccepteert ende
aan sooveele ick d'selve mijne eijgen dienst wel en
getrouwelijck t'bedienen des stadts middelen op cousten
ende lasten volgens d'ordonnantie tot mijnen ende
d'selve door Christus Schermatius behoorlijck geteckent
zijn t'beheer en dat ook alsdoende zijnde op
als voorgaeij rentmeester en ontfangers gelijck en
ontfangers, alles conform de acte van 3 November 1635
hier voor geregistreert alles onder Sijnt mijnder
goeder Schuijnsen soo na rechten end ordel
stadt des t'beter sekerheit sal wesen, soo
wij
ons hiermee als besonder in solidum verbeert gesteld
hebben voor zich en onze erven met dese
voor de genoemde rentmeester en ontfanger schuldt
nopens zijnder bedienynge, Tadmmus Teuten Demmens en
beloven wij onder renuntiatie van Beneficium ordinum et
discussionis en fraude van quod restitutum ende
die de genoemde rentmeester mogte begaen of
geen of yemand schuldt en voor verseekeringe en beloeden
onser Sijnt onser goeder en schuijnsen als dese
beloven ick Egbertus Egberti d'selve mijne goeder van
alles legitimeerde voor 2 schuldeeren t'behoijen onder
Sijnt Gerlinsen als hier Toren wij en
ontfanger en wij dese met onse handen teekenen
hens en zijnt Lyon zoo, tot ons ende dese

Op Sondag 4 January 1642. zoo is Henry Cuijs
en Woordsmar overleden by malkanderen op de Kerkhof
Gaderd wesende en voordeert tot Begrijpen van
stads Officieren ~~of~~ Ampten als volgt.

Burgemeester Scholten continueert
Scholte J.B. Ontfanger

Kerk Voogdij

Opt Tuijn continueert
Tade Cuijmans bij

Gasthuijs voogdij

Tomas Tijs continueert

Aldus gedaan en gesproken. Ik kennende van mij Schout Martinus Stil,

Jacob Jacobs Inersma

1642

Burgemeesters en Vroedschap der stad Stavoren
bij meerderen stemmen van raetsmijn Egbert
Wolfs hebben bij maeder Rijnx geresolveert
schouwers en schepenen mits dese dat de Contenten
deser stad zoo van voorts geen Retalement sal
hebben te doen op straffe van de helft sal
verbeurt worden staende bij tanet van
sijne sal Rijks Dijkhuis Oostende en verkommeren
met validiteit ordre geden geresolveert op ratificatie van
die Kennis onse Gandy deses 9 January 1646

Garbrant Jacobs Lipschild pijnsteker
1646

Jochem wijckhof Nijenhuijs
1646

Burgemeesters en Vroedschap der stede Stavoren bij meerderen
stemmen van raetsmijn Egbert Wolfs considerende
de schadelijcke ende grote prejudice dat deze grote
meerderen die ons tot ruijnsondinge van onsen
Rijcke en verjaeren der schuijn hebben geresolveert
geaccordeert opgemaeckt, resolveren mede bij deze
bij de Ed. Mogen. heeren onse Indwant heeren onse
sijn hoogen raeckment dienen te hebben raeckers
van alsnu af aen alsoo dat heeren sijn hoogment
en dienen van sijn fondart Boetsicht van Zwart sij
fuden [illegible] en verordent op de contenten sal worden
aedus geden geresolveert onder raetsmijn de ratificatie 31 Oct.
1646

Op heden den 9 January 1649 hebben Burgemeesteren en Raadslieden der Stad Enkhuysen bij malkanderen uytte rechtsinge Egmont [illegible] tot Egmond van stads wegen als volgt

Segvolt Scholten continuert Kentenis

Scholte Pz continuert Pinkhoyzen

Karch Doorst

Claes Cijmens continuert

Cornelis Cippers in plaats van Claes Teuny

Dirck Cijthes Commis

Aldus gedaan en gesmolt ten Rijnsburgh ante commissaris my secretaris dese 9 January 1649

Jacob Jacobsz
Haersma
1649

97

Burgemeesters en Meerderheid van de stad Groningen
van de raadsheren [illegible] van ~~[illegible]~~ bij [illegible]
Gedeputeerde [illegible] hebben (na eerder communicatie
bij brief van [illegible] verzocht) dat de Ingezetenen
van de rechtsheerlijkheid van [illegible] van de Maand
[illegible] dezes mede zouden opbrengen
van de raadsheren van de Stad. Dat is April 1649

Presentie.
~~[illegible]~~
Willem Jochums
van Ommen,
Tiard Harings,
Ds. Hans van
Wellen Albert
Meedshaak
~~Laurens~~ Hoen,
Jacob Ennes
~~[illegible]~~
Justus Wijbes
Ogge Sytties.
~~[illegible]~~
Schelsma
~~Lieuwe Kurts~~,
2 Gedorp.

Burgemeesters en Meedshap van de Stad Groningen
bij meerderen vrede van de raadsheren Gedeputeerde
[illegible] aangemerkt hebbende dat de noodzakelijkheid van
dat voor een pertinente meningen de
vandaag treffende tijdelijke stuiver en Snees
door twee lan moeten ~~door~~ te vier stuiver
van vier geremitteerd worden, zodat dat is
dat wij unanimiter hebben geresolveerd en resolveren
bij dezen dat de meningen van de treffende
stuiver zal bij de hand genomen van de Opsteden
hebben geremitteerd en committeren bij dezen
Tiard Harings van
Burgemeesters Ogge Sytties Schelsma Quirts van
vier uitten de meningen van vandaag
door twee lanmoeten bij de handt nemen
en de bij hun gezonden bij schriftelijke [illegible]
en dat approbeert vandaag aldus zoals
geresolveerd van raadsheren [illegible] dezen 29 April
1649

Willem Jochums
van Ommen
Tiard Harings
Jan Hans
Jacob Ennes
Justus Wijbes

Burgemeesters, schepen en raad der stede Stavoren zijn mede-
vandag vergaderd op de raadkamer ter gadere
vergemaakt hebben dat eenige particulieren voornemens
zijn op de Zuiderzee van stads wegen een
permissie of octroy te brengen tot voor-
komingen van schade. Zo is dat zij burgemeesters
en schepenen op de eerste dag der maand
vandaag in alle zijn punten geapprobeert en
permisie approbeert, verklaren en stellen mits deze sonder
dat schuit in eenige manieren zal vereischt worden
maar in alle zijn daar zal vereischt worden zeegt
tot manifest van dien. Zij volmacht schuit in alle zijn punten
te manifesteren, zeggende zijn hunne voor geposteerde van
dat zij een met de stad van consent
zijn, wat in blijke van hunne zijn
en te gelaten en schuit zij een tot tappen voor gestelde
verder door de alten zij zijn agter gelegen, welgen zijn
intrest zijn een. Als zijn hiervoor nodig is
enter op de Zuiderzee van zijn permisie. Aldus gedaan
en geresolveert op de raadkamer. Dan is 1 dag. Deze zo hiervoor
blijven staan. Actum

Jan Jans
Jacob Jacobs
Ludwijk Ludwijk
Jochem Wijbes
Hendrik Hendrik
Wouter Wouter
Pieter Pieter

Burgemeesters, schepen en raad van de stad
Stavoren zijn mede vandag vergaderd op de raadkamer
ter gadere, hebben ter particuliere vordering van Dominee Cornelis
Gerrits zoon deser stede geaccordeert en toegestaan
dat zij tijdens de vacantie van zijn ambt
predikant tot zijn ambt weer zal mogen
maken gedurende zijnder afwezigheid zal moeten
worden. Als een aanbeveling van zijne rare zeer
goed als zijn moeder gedurende hunne dese tot aanbeveling
magistraat en tot gebruiken van zijn ambt en zal
zijn zelve met remoter gebruik van de ambt
zoals alles in kracht der stads geraakte en
Aldus gedaan en geresolveert op de raadkamer op de 15
Augustus 1649

Zierikzee Woensdag de stedes stemmen Collegialiter
by malcanden vrouwen op de raetkamer. Ende daer
aengenomen ende inconsideratie genomen hebben 1 stuck
van Mr Augustinus Adolphi uyt stad Zierikzee. Soo is dat
wy verdonen ~~dagh~~ ~~August~~ hebben geresolveert gecondeert
ende gecommitteert. Schelvis ende kabeljauwen by den
selven Mr Augustinus zijn trouwen Jaerlijcx met sijne
erven uytten Ottobrijcx vardijs alsoo dat zij van dien
nu en alle jaeren voor de toecomende. Uytten
Ottobrijcx vardijs ende zentenen by ponsijs
addis jedaen geresolveert ende raetkamer van de stad
dat 22 oktober zijn.

Ende schoen van Nijlen ende cuitmen van Zomelmer
Oudijs ende Woerden, uyt zijn zijn name ende qualiteit
alsnu het recht daer de Gruitenijs dat langer als
menschen gedenckens rijs. Eens der stedes stemmen
is geweest, tot gerijf van de ingesetenen Schouw Gruitenijs
van de selve stadt voor is gedomt, ende heeft is niet
Dorp Oudijs in de Borgen met tegen zijn
de meniere Oostinje selve Schiett ende int jaer 1580
zijn Genade ende de Mr. Jacob jedesp stedes van Middel
de Gruitmen alsoo in officio is geweest, en het recht
eens stemmen te heeft. Ende schoen Anna de Wolmarsdij
van stedes Collegialiter opte Landsdag vergadert zijn
is geconfirmeert. Ist dat wij Zierikzee ende
Middelburg de stedes stemmen tegen Schouw en Wolmarsdijs
Dorp

Middelburg op de raetkamer Zegenant Wolters

[illegible] dat [illegible] tot Condum [illegible] [illegible]
[illegible] zeer [illegible] Gijsbert [illegible] de presente
[illegible] [illegible] [illegible] Gijsbert [illegible]
de onvoldoende [illegible] tot recht, tot Condum [illegible]
[illegible] [illegible] de stad Stavoren [illegible]
[illegible] [illegible] [illegible] [illegible] [illegible]
[illegible] [illegible] [illegible] [illegible] [illegible]
[illegible] [illegible] [illegible] [illegible]

Olseldorp

Jacob Imer

Gale Hamkes